一九六四年春季中國出口商品交易會

地點：廣州市中國出口商品陳列館　時間：一九六四年四月十五日至五月十五日

福建土特產

經營商品

京果：米粉、香菇、龍眼、[illegible]
筍乾、瓜子等。
山貨：松香、木材、[illegible]蚊香
神香、紙箔等。
藥材：西土藥材及各種[illegible]
工藝品：漆器、[illegible]漆器、編竹、[illegible]
象牙、木刻、石刻、竹編等。
香料油：BP松油醇、香樟油等。

中國福建省土產進出口公司
福州東街外貿大樓　電掛：PROFUKIEN FOOCHOW

廈門支公司
廈門海后路外貿大厦　電掛：0960

廣州辦事處
廣州市解放南路10號　電話：16584　電掛：2515

香港代理處：德信行有限公司
香港干諾道西37-39號　電掛：STILLUN HONGKONG　工藝品部：香港中國銀行大廈四、五層　電話：24997 24998

大公報
Ta-Kung-Pao
342 Hennessy Road
Hong Kong
督印人 費彝民
經中國人民郵政登記認為新聞紙類
廣東人民郵政管理局執照第十五號
第二萬一千七百〇七號
今日出紙兩張半
零售港幣一毫
每月本港三元外埠七元
地址 香港灣仔軒尼詩道三四二號 電話總機：七七二三一 [illegible]
香港有利印務有限公司承印

籌備公報發表七項目的宣佈

二次亞非元首會議 十項臨時議程公佈

邀請參加會議的國家名單及原則確定

在會議前夕先開外長會商討經濟問題

【新華社雅加達十五日電】第二次亞非會議籌備會議最後公報，全文如下：

第一　應印度尼西亞共和國政府的邀請，並根據一九五五年四月在萬隆舉行的亞非會議通過的關於五個會議發起國在同與會國協商的情況下考慮下次會議的召開的問題的建議，下列亞非國家的代表一九六四年四月十日至十五日在雅加達集會，就第二次會議作準備：一、阿富汗，二、阿爾及利亞，三、柬埔寨，四、喀麥隆，五、錫蘭，六、中華人民共和國，七、埃塞俄比亞，八、加納，九、幾內亞，十、印度，十一、印度尼西亞，十二、伊朗，十三、伊拉克，十四、利比里亞，十五、摩洛哥，十六、尼泊爾，十七、巴基斯坦，十八、菲律賓，十九、索馬里，二十、坦噶尼喀，二十一、土耳其，二十二、阿拉伯聯合共和國。

在亞非國家的團結和友誼的氣氛下和第一次亞非會議規定的十項原則指導下，會議在十分融洽的氣氛中進行。

第二　會議一致認爲，在國際形勢發展的這個時候，召開第二次亞非會議具有極大的重要意義。

鑒於第一次會議是在亞洲舉行的，會議決定，第二次亞非會議應於一九六五年三月十日由國家元首和政府首腦一級在非洲舉行；擔任會議東道主的政府由非洲統一組織確定。

會議決定，在第二次亞非會議前夕舉行一次外長會議。外長會議應特別注意經濟發展和合作問題。

會議還決定建議被邀請參加第二次亞非會議並有代表參加聯合國貿易和發展會議的各國政府，指示它們在日內瓦的代表團在這個聯合國會議結束後舉行會議，根據第二次亞非會議的臨時議程來研究和估價這個聯合國會議的結果，以便擬定有關經濟問題的建議。沒有派代表出席這個聯合國會議的亞非國家應當被邀請出席這次會議。

七項目的

第三　會議決定，第二次亞非會議的目的如下：按照一九五五年在萬隆舉行的第一次亞非會議的精神，並且注意到自從那次會議以來，亞非的獨立國家和人民的數目已大量增加以及它們在國際事務中的作用加強：

一、促進和加強亞非國家和人民之間的相互了解和友誼，並爲共同的利益進一步發展緊密和[illegible]；

二、對亞非各國人民在反對帝國主義、殖民主義和新殖民主義、爭取實現完全和鞏固的民族獨立的鬥爭中在生活的各個方面提出的革命變化所引起的根本問題，取得共同的了解；

三、在平等、互相尊重國家主權和領土完整、互不干涉內政的基礎上，鞏固亞非國家團結等來保證亞非國家間繼續不斷而充分的合作的最好方法；

四、制訂和平解決爭端和放棄在國際關係中以武力進行威脅或使用武力的政策；

五、在政治上自主、經濟上自力更生和發揚自己的文化的基礎上恢復亞非各國人民的精神傳統，充分開發他們的自然資源，以用於他們精神和物質上的進步和發展他們的民族特性；

六、制訂措施和採取實際措施，以便：

（甲）進一步鼓舞亞非各國人民繼續對一切形式的殖民主義、種族歧視和外國經濟剝削作鬥爭；

（乙）保證恢復由於帝國主義和殖民主義的侵略、由於强加於人民的行動而被迫出讓他們世世代代居住的家園的居民的合法權利；

（丙）保證還受外國統治的國家獲得徹底解放；

從而使亞非國家在這個變化中的世界上發揮它們應有的積極的和進步的作用，以實現以尊重基本人權和國際法準則爲基礎的正義、榮譽和國際和平；

七、加強亞非國家之間的經濟、社會和文化合作，作爲鞏固和維護這些國家的獨立和提高它們人民的生活水平的手段。

臨時議程

第四　根據上述所提出的目的，會議同意下列第二次亞非會議的臨時議程：

一、參照第一次亞非會議，對國際形勢作全面的回顧，並對萬隆十項原則作出評價。

二、非殖民主義化和反對帝國主義、殖民主義和新殖民主義的鬥爭。

三、人權：

（甲）種族歧視和種族隔離問題；

（乙）滅絕種族問題。

四、世界和平與裁軍：

（甲）嚴格的國際監督；

（乙）禁止各種類型的核試驗和熱核試驗；

（丙）不擴散核武器和熱核武器；

（丁）建立無核區；

（戊）全面禁止和徹底銷毀一切核武器。

五、和平解決國際爭端和在國際關係中放棄以武力進行威脅或使用武力：

（甲）解決亞非國家之間的爭端的基本原則。

六、加強聯合國：

（甲）重新審查聯合國憲章；

（乙）對聯合國憲章的原則和宗旨的遵守；

（丙）聯合國會員國執行聯合國決議的情況。

七、經濟發展和合作：

（甲）審查聯合國貿易和發展會議的結果，特別是亞非國家在同工業國家的關係中所處的地位；

（乙）亞非國家爲獲得經濟解放而進行合作的基本原則。

八、文化合作。

九、和平共處：

（甲）和平共處的基本原則。

十、是否需要建立一個常設秘書處以便利亞非國家間的有效合作。

第五　甲、會議決定邀請下列國家參加第二次亞非會議：

（甲）曾參加萬隆會議的所有二十九個亞非國家；

（乙）作爲非洲統一組織成員國的非洲國家；

（丙）從現在到召開第二次亞非會議時將成爲獨立國的那些亞非國家；

（丁）蒙古、北朝鮮、南朝鮮、[illegible]、科威特、西薩摩亞、安哥拉臨時政府。

乙、非洲統一組織所承認的尚未獲得獨立的非自治地區中和亞洲尚未獲得獨立的地區中所有民族運動的代表，都可以出席會議和發言。請東道國爲他們出席會議提供便利。這一規定也適用於南非、南羅得西亞、[illegible]、[illegible]和巴勒斯坦。

丙、關於第二次亞非會議的組成：

蘇聯問題

一、有人建議向蘇聯發出邀請。有一些代表團支持，而另外一些代表團則反對邀請蘇聯的建議。若干代表團表明他們需要向本國政府請示。經過討論之後沒有能夠得出一致意見。

有一些代表團認爲這個問題可以提交第二次亞非會議的各國國家元首和政府首腦去考慮。另外一些代表團反對把這個問題提交第二次亞非會議的各國國家元首和政府首腦去考慮。因此，沒有得出一致意見。

二、還有人建議向馬來西亞發出邀請。在這個問題上，有人希望能夠消除使得邀請問題無法取得一致意見的障礙。在那種情況下，就應該儘早發出邀請。來自馬來西亞的一些國家聲明自己的立場說，馬來西亞完全有資格被邀請，而且應該被邀請。

第六　會議一致表示希望，第二次亞非會議將像在萬隆舉行的第一次會議一樣，對亞非國家的團結和徹底解放、對增進各國之間的友好合作、對促進普遍實現持久和平作出重大的貢獻。

第七　會議的參加者對印度尼西亞共和國政府作爲東道主，對這個會議的周密安排和給予他們的殷勤款待深表讚賞。

一九六四年四月十五日於雅加達

在日本與經濟界代表座談

南漢宸希望中日人民 促進兩國邦交正常化

外來勢力正妨礙中日發展貿易

【新華社東京十五日電】中國經濟友好訪日代表團團長南漢宸應日本「經濟界人」[illegible]的要求，今天同日本經濟界的一位代表，小松製作所社長河合良成就發展中日貿易的有關問題進行了座談。

這次座談會是「經濟界人」[illegible]舉辦的。中國經濟友好訪日代表團秘書長方桑、團員[illegible]出席了座談會。

南漢宸團長首先指出，在過去幾年，由於中日兩國人民和經濟貿易界人士的共同努力，中日兩國以積累的方式進行貿易，使兩國的貿易增了一些發展，但是這種發展同中日兩國間進行貿易的有利條件和兩國人民發展貿易的強烈願望相比較，是很不夠的。

南漢宸接着談到日本方面[illegible]外國勢力的影響，妨礙中日貿易順利發展的事例後說，由於中日兩國在政治上缺乏友好關係，兩國邦交還沒有正常化，這樣就不能不影響到兩國貿易的發展。

南漢宸最後表示，希望中日兩國人民和經濟貿易界人士共同努力，排除外來的[illegible]，努力發展貿易、文化交流，增進兩國人民的友好關係，促進兩國邦交正常化。

河合良成表示完全同意南漢宸團長的意見。他說，日本離中國很近，[illegible]。但是目前，由於外國勢力的妨礙，影響到中日兩國不能順利地發展貿易。他接着談到[illegible]在戰後期間外國資本有干擾。[illegible]的觀察，情況非常嚴重，這也不能不在政治和外交方面反映出來。他說，[illegible]是日本人民的共同願望，[illegible]光明。

河合良成指出，發展中日貿易不僅[illegible]兩國在地理上鄰近，而且在外國方面也對日本有利，總之[illegible]。

【新華社東京十六日電】以南漢宸爲首的中國經濟友好訪日代表團全體成員和中國[illegible]張化東等應邀在十四日會見了河合良成，進行了親切的談話。

[illegible]等出席了[illegible]日本友好商社舉行的座談會。日本方面出席的有九十多家友好商社的負責人和代表共二百多人。

[illegible]和光交易公司[illegible]和代表各友好商社在會上致詞，熱烈歡迎南漢宸訪問日本，並祝中國展覽會成功。

[illegible]友好商社[illegible]友好團體，共同發展日中貿易，增進兩國人民的友誼和促進兩國關係正常化而努力。

南漢宸團長接着講了話。他說，只要我們共同努力排除人為的障礙，兩國間的貿易一定可以繼續發展。

中國駐[illegible]團長張化東等人也在會上講了話。

南漢宸分電卅二國 呼籲譴責巴西當局

【新華社北京十六日電】中國國際貿易促進委員會主席南漢宸今天分別致電各國國際貿易組織和知名人士，揭露巴西政變當局非法逮捕和迫害我國貿易人員和記者，破壞國際經濟貿易與友好合作關係正常發展的無理行徑，要求巴西政變當局立即釋放被捕人員，切實保障他們的人身安全和合法權益，並希望通過各國經濟貿易組織和知名人士的努力和運用他們的影響，以適當方式對巴國提出抗議和支持。

南漢宸的電報致給三十二個國家的五十六個經濟貿易組織和友人。

【據新華社北京十六日電】中國政治法律學會十五日分別致電各國法律界，呼籲他們譴責巴西軍事政變當局非法逮捕迫害九名貿易和新聞工作人員。

中國政治法律學會的電報致給二十二個外國法律組織和法律界著名人士。

美國製造反華浪潮 爲侵拉丁美洲掩護

利用巴西當局迫害中國人員事件

北京再促巴西當局即停迫害中國人員

【中國新聞社北京十六日電】人民日報今天再次發表社論，要求巴西當局立即停止迫害被捕中國人員。

社論指出，現在，事情越來越清楚了，迫[illegible]

[illegible]在巴西和拉丁美洲[illegible]一事件在巴西和拉丁美洲掀起一陣反對中國的歇斯底里的浪潮，從而[illegible]帝國主義進一步控制拉丁美洲國家，鎮壓拉丁美洲各國人民爭取民族民主的鬥爭。

社論在談到美國和拉丁美洲[illegible]被捕中國人員劫往台灣的陰謀時說，中國人民[illegible]，並鄭重警告巴西軍事政變當局，他們必須對中國被捕人員的安全負完全的責任。

社論最後說，巴西軍事政變當局如果繼續無理扣押中國人員，繼續[illegible]他們的錯誤，就必須[illegible]由此而產生的一切嚴重後果。

【據新華社北京十五日電】中國國際貿易促進委員會[illegible]五日寫信給巴西[illegible]

廣州市副市長曾生同香港中華總商會會長王寬誠乾杯

春季交易會開幕花絮

▲一九六四年春季中國出口商品交易會，已於四月十五日在廣州開幕。市內到處可見大幅的英、法、西班牙文的「歡迎參加中國出口商品交易會」標語和「祝中國出口商品交易會成功」的標語。開幕這一天，交易會[illegible]外國客商紛紛前來，車水馬龍，十分熱鬧。

▲今年春季交易會的展覽面積，較前擴大了二千五百多平方米，陳列館內[illegible]至八樓的許多交易洽談間和洽談室，仍然是經常座無虛席。來自世界各地的貿易界人士與中國各對外貿易公司組成的八個交易團業務人員接觸繁忙。開幕這一天，不少客商已與各交易團達成了一大批交易。

▲盛大的開幕酒會在羊城賓館寬敞的禮堂宴會大廳裏舉行。中國出口商品交易會主任委員陳鑑今在酒會上講話後，接着由廣州市市長曾生講話。他說：中國出口商品交易會從一九五七年春季在廣州市開始舉辦以來已經是第十五次了。通過你們參加交易會，不但促進了彼此間貿易的發展，而且有助於增進各國人民的友誼和相互了解。作爲東道主，我們廣州市人民歡迎世界更多國家的朋友前來廣州參加交易會。我們一定很好地接待你們。

▲這一屆交易會不僅出口商品展出面積擴大，而且交易會展出的[illegible]也比往屆交易會展出的擴大。[illegible]八樓飲食部也擴充了。八樓飲食部是其中之一。在寬敞的大廳裏，美麗的宮燈高懸，四周掛滿我國著名電影演員照片和各地風光圖片。這裏供應中西餐和冷熱飲品。

▲出口商品陳列館內各商品陳列館都改變了商品廣告的佈置，[illegible]各個貨櫃前，經常有來賓在選購絲綢、食品、手工藝品、陶瓷器、日用百貨、土特產品和書刊等等物品。

▲各出口商品陳列館裏的新產品，爲數不少。其中機械陳列館約有五分之二是新產品。新產品中有一台J—107型縫紉機，它以高速[illegible]著稱。加工紡織紗乙綸雨衣的上領、口袋、鈕扣孔，[illegible]、玩具等製品，比去年秋季展出的J—106型縫合機新穎。

▲在陳列館各大廳和走廊牆壁上掛着許多大幅的照片，其中部分是首次在交易會內展出的，均吸引到會來賓的注目。

▲花鳥魚館是陳列館各陳列館中，別開生面的一個。館在後廣場旁，內擺設有栽種已一百多年的羅漢松、四十多年的九里香、花朵美麗的盆蘭、雅緻的石山盆景和各種盆栽、金魚和鳥兒[illegible]

▲四樓中[illegible]新開的服裝陳列櫃檯，設有[illegible]穿着各國各式五種色彩的服裝模特兒，[illegible]陳列在這裏的，有些是交易會的新作品。[illegible]在這裏定製衣服的人，[illegible]中國國貨公司付款取衣服。

交易會記者

毛主席電賀赫魯曉夫壽辰

中蘇人民鬥爭目標相同 從長遠看總要團結

【新華社北京十六日電】中國共產黨中央委員會主席毛澤東等今天打電報給蘇聯共產黨中央委員會第一書記、蘇聯部長會議主席赫魯曉夫，祝賀他七十歲壽辰。電報全文如下：

蘇聯共產黨中央委員會第一書記、蘇聯部長會議主席赫魯曉夫同志：

親愛的同志，在你七十壽辰的時候，我們向你表示祝賀。

中國共產黨人和中國人民，對於蘇聯共產黨人和蘇聯人民，一向懷着深厚的兄弟情誼和無限敬意。

中蘇兩國偉大兄弟人民有着共同的利益和共同的奮鬥目標。以美國爲首的帝國主義者是我們兩國人民的共同敵人，中蘇兩國人民曾經在幾十年的偉大革命鬥爭中結成了深厚的友誼，[illegible]

[illegible]要求，由於我們兩國人民的根本利益，中蘇兩黨、兩國和我們的人民，在反對帝國主義和各國反動派、支持被壓迫人民和被壓迫民族的革命運動、捍衛世界和平的鬥爭中，從長遠看來，總會團結起來的。

當前目前我們兩國之間存在着關係到馬克思列寧主義一系列原則問題的分歧，存在着不團結的狀態，但是，我們堅決相信，這只是暫時的。一旦世界發生重大事變，中蘇兩黨、兩國和我們的人民就會站在一起，共同對敵。

讓帝國主義和各國反動派，在我們的團結面前顫抖吧，他們總是會失敗的。

中蘇兩國人民的偉大團結和友誼萬歲！

戰無不勝的革命的馬克思列寧主義萬歲！

中國共產黨中央委員會主席　毛澤東

中華人民共和國主席　劉少奇

全國人民代表大會常務委員會委員長　朱德

中華人民共和國國務院總理　周恩來

一九六四年四月十六日

「[illegible]們俯佛們之所以在其關係到馬列主義一系列原則問題的分歧，是不[illegible]，我們堅決相信，這只是暫時的。……你們總是會失敗的。」

臘斯克到台北活動

昨曾與蔣介石會談三次

【路透社台北十六日電】美國務卿臘斯克今天在這裏舉行一系列會談。

臘斯克今日由馬尼拉飛抵此後兩個小時，即於中午同蔣介石舉行第一次會談，歷時一個鐘頭。下午四時，他們再度會談，並會見了國民黨人士。今晚，蔣介石設宴招待臘斯克後，雙方舉行第三次會談。

國民黨人士說，預料蔣介石同時可能籲請美國如下問題：法國承認北京後國民黨在非洲的地位，南越戰爭，以及日本擴大同北京的貿易對台灣的影響。

據這些人士說，蔣介石同時可能要求美國對在泰國援助下由南越、南韓和台灣組成反共聯盟的意見。

【法新社台北十六日電】美國務卿臘斯克今天在這裏向記者談到他這次東南亞之行的背景時說，他願意就非法國承認北京所形成的嚴重局勢和法國承擔了東南亞條約組織的義務。

臘斯克說：世界局勢、共產主義世界內部正在發生的事件、共產黨和「自由世界」關係的緊張程度，以及有關太平洋地區和平和安全的其他各個問題。

【本報訊】台北消息：美國務卿臘斯克昨天（十六日）抵台灣活動，蔣幫各報今日發表社論，十分肉麻的支持美國對台灣的「政策」。「中央日報」的社論說：「[illegible]……」「新生報」的社論……「[illegible]」「[illegible]」

[illegible]

曼谷傳老撾有政變

起事者爲親美派薩納尼空

駐法大使說沒接到此消息

【法新社曼谷十六日電】據泰國政府人士接到的消息，老撾今天發生政變。

據說這次政變是由薩納尼空（極端右翼分子）領導的。記者問到老撾駐泰國大使時，該大使回答：「我也聽到有此傳說。」在傳說中的領導這次政變的薩納尼空是國民議會的議長，又是右翼派人士，他曾擔任過老撾王國政府的外相和副相。

（法新社巴黎十六日電）老撾駐巴黎大使說，他絕對沒有接到關於這些傳說的消息。

縱橫談

紅旗・白旗

人民讚革命，紅旗一定會在全世界飄揚，這是無可爭辯的事，正因爲如此，所以害怕紅旗的人，總要[illegible]不能不被批判和被拋棄。

[illegible]，去年，一片降旗[illegible]，三面紅旗[illegible]，還不過其中一例而已。

世界上最大的投降主義者，[illegible]，連美帝的「[illegible]」[illegible]。

最笨拙的反華伎倆

[illegible]

林青山

「萬木無聲待雨來」的康有爲

易木

本刊上期刊有洗渣論教授所寫的「康有爲與萬木草堂」一文，近月來又連續新晚報所刊出的「宣統皇帝溥儀自傳」，讀後頗多聯想。蓋西太后之「御書樓紗」與康有爲之「萬木草堂」實大有關係也。在滿族垂簾聽政的後期，因戊戌政變引起軒然大波，而帝后之爭、新舊之爭，遂總明朗。這是人所共知，無須贅述。因偶憶前人詩句，集成一聯，學打詩鐘的手法，聊助史事，自以爲有趣，亦紀實也。聯句如下：

鑄錦不驚留香久

萬木無聲待雨來

我國的文人把勝了溟雲成爲富有詩意的東西，如「十里珠簾不上鈎」及「深院斜陽數落花」之類，卻帶有旖旎的風光和閒適的情趣。但當時的奴才們，把女主專政加上垂簾聽政的稱號，讓內由一個廿七歲的皇族專政……一直下去，觀成了老太婆。這個北朝是有五十年之久，滿水長流，國脈幾絕，不久而清朝天下亦垮了。想起當時的奴才們，如曾國藩、左宗棠、李鴻章等長期俯伏簾下，「一唱一嘆，含死亦甜」之狀，眞可憐可鄙。

康有爲以舉人在廣州學宮設館，名曰「萬木草堂」。他起這個館名，比諸陳澧甫的蘭坡精舍另有氣派。所以他平日寫詩文常常引用草堂和萬木的典故。成維新之後，大搞維新變法，寓北京上斜街，仍額其居爲「萬木草堂」。戊戌政變那年，萬木草堂的弟子亦名滿天下。這時康有爲年四十一歲，梁啓超才二十六歲。其草堂師弟，正在盛年，讀其有爲初出亡時，致籍根琛任公書有云：「東望滄海……」實氣勢其光節。……

好不容易等到慈禧死去，由她所立的三歲孩子溥儀入承大統，以溥儀的父親醇親王載灃爲監國攝政王。康有爲等以爲載灃爲光緒的胞弟，必能繼乃兄的遺志，既毅然放逐了袁世凱，對戊戌政變後復辟的維新人物必能一一量復起用。誰料不然。據傳醇親王載灃並無主見，……「宣統」三年，辛亥革命爆發，康有爲只好亡命……。

辛亥革命，民國成立後，康有爲雖僥得生入國門，仍死硬主張君主立憲，所倡「不忍什麼」一派，成例行逆施，晚年倘命攜復辟，參與張勳帥丁巳復辟一幕，只得勝德院副大臣虛銜，無聊可笑。至此萬木草堂，也到了黃花之際了。

康有爲死後，其弟子張德彝編成「萬木草堂叢書」，張德彝名伯楨，東莞人，即石遺詩話「不如歸去的萬漠」的張萬漠也。他曾刊出文章有「三海不出，如蒼生何」的鄙人之韻，三爲老康南海（有爲）、陳東海（世昌）及樂太公自封的張海潮也。果然三海於復辟時皆出，爲甚僞朝的大臣。陳東海的僞朝說記……可憐收穫……一番。這也不過萬木草堂中的小事而已，亦可見也。

古與今

哈哈孔二三事

黃鶴樓客

孔祥熙字庸之，山西人，家道殷富，據說，辛亥革命前後，在日本的國民黨員中，只有他一人擁有一襲大禮服，還頗穿禮服。在那時幾乎成了公有財產，凡是因參加宴會或典禮需要禮服的，都要向孔祥熙商借。

孔祥熙雖是中國人，卻很歡喜使用不大高明的英文，例如他的簽名，便很少用中文，而是用「H·H·孔」，（H·H·是「祥熙」二字拼音的縮寫）。因爲「H」與「哈」讀音相近，故人們稱之爲「哈·哈·孔」，背下之意，似乎是說，他唯一的本領就是拍掌笑哈哈。還有一件英文合璧的對聯，「OK」者，既是「鴻鈞」的拼音的縮寫，又可指所有「OK」不「OK」之意，和會經紅極一時的俞鴻鈞的「O·K·俞」正好成爲一副英文合璧的對聯，「俞部長」無不「OK」照辦也）。

蔣介石獨排政柄以後，孔祥熙成了皇親國戚，在很長一段時間內，他始終是蔣介石在財政方面的得力的助手。說他「得力」，並不是說他有什麼了起的才幹，而是說，每逢蔣介石要錢，他總是如數奉上，決不短少分文。對「殺人如揮金如土」的「蔣委員長」說來，自是「得力」之至！

孔祥熙在抗戰前，曾出任賀英皇喬治（今女皇伊利沙白的父親）加冕的特使，其實，賀加冕是表面文章，骨子裏是和英政府商洽白銀借款，供蔣介石進行內戰。孔祥熙代表當時的「政府」，送給英皇的賀儀中，有一幅很大的地毯，據說是照白金漢宮英皇起坐室的尺寸定製的。地毯是我國的名產，北京地毯更是名滿天下，把中國特產，作爲禮物送給人，自沒有問題，不過孔祥熙這回，卻因地毯引起了軒然大波。原來這位「購之博士」，爲了表示他是政府的特使，竟別出心裁地爲這幅地毯設計了一幅頗爲特殊的圖案：它不是一般的圖案，而是一幅「中華民國全國大地圖」。地圖代表國土，豈能容外人朝夕踐踏？因此這事傳開後，一時輿論嘩然，認爲有辱國體。這幅地毯，後來是否終的運到了英倫，不得其詳。

孔祥熙任財政部長有年，抗戰期間還曾擔任行政院長。這段期間，關於他的「豪貴經行」，可談的甚多，例如孔家奢侈的故事，早已廣泛流傳，本報也談過不少。這裏只談一件較少爲人所知的事。

某次空襲，孔祥熙因逃飛機來到重慶近郊的一處海關辦事處。孔祥熙走進了辦公室，海關職員一見孔部長駕到，都放下手中的工作，站起來向他致敬。（當時的「海關總署」隸「財政部」，故孔爲海關職員的頂頭上司）。「孔部長」正在躊躇滿志時，突然發現職員中，仍有一人端坐在那裏辦公。孔祥熙便向他走去，那職員仍照常工作。孔祥熙見這人不理睬他，便揚起手中的手杖敲那職員的頭，那職員也不甘示弱，便責問：「爲什麼打我？」孔也怒沖沖地反問：「你爲什麼不站起來？」職員說：「我是公務員，辦公時間，公務第一！」孔說：「我是財政部長！」職員說：「我見我應該向你敬禮！」「職員究竟一不做二不休，指着高掛在牆上的工作條例說：「條例上並無此規定！」孔便大聲叫道：「你目無長上！」……兩人相持不下，終惹同人員再三說好說歹，才把孔祥熙勸走，道：「目無長上！我找你們的稅務司去！」

事後，孔果然向海關總署提出，要將此人撤掉，可是當時的總稅務司是外國人，那外國人爲了要表示自己的權威，卻沒有撤這職員，並沒有了。孔祥熙也無可奈何，這件事終於不了了之。

張飛招親

鄧宜生

提起張飛，讀者便會想到那個黑臉大漢，吼叫一聲，何等英雄……

袁世凱與把弟載振

黃中

清光緒三十四年八月，袁世凱在軍機大臣任上，因五十生日慶壽，……

一周桂笙

偵探小說譯作能手

十九世紀晚期，英國作家柯南道爾所著的「福爾摩斯偵探案」，風靡全球。我國最早把它翻譯發表的，是梁啓超於一八九六年在上海主編的「時務報」。譯者張坤德（?），原譯「歇洛克·呵爾唔斯」（福爾摩斯）的筆記……

……

周桂笙翻譯的偵探小說究竟有多少種，在今已很難查考。可是，我們知道當晚清末葉的最後幾年，翻譯外國偵探小說在這種情況之下，小說發生了關係……

人·物·瑣·記

鄭逸梅

朱啓鈐與中國營造學社

孟子徵

朱啓鈐先生在北京逝世，本報也曾發表過好幾篇悼念文字，關於他的生平，所寫的已經很多。我現在只專記他與「中國營造學社」的一段淵源，以見此老生前提倡整理中國科學技術之苦心。

朱先生字桂辛，貴州紫江縣人。民元任北京政府，便專致力於創辦「中國營造學社」，自任社長。社址便設於北京的中山公園（中山公園爲社稷壇，改闢公園，爲朱先生的倡議，他並寫有「中山公園記」），內分法式與文獻兩組，由當時中國的名建築師主持，定期出版刊物，名爲「營造彙刊」。他們研究整理工作……

在朱先生主持下的「中國營造學社」的最大貢獻之一，便是影印流通我國宋朝偉大建築師李明仲（誡）所著的「營造法式」三十四卷。李誡是一位博學多才的學者，做過將作少監的官職，稱得「北山小集」卷三十三有一篇墓誌銘，述及他的生平，說李誡能書、善畫，又常讀書，多識典故。他的實任不過是管理國家營建之事，所以「營造法式」在建築方面從事實踐所得的成果……

……

汽車產量成倍增長　石油源源供應農村

工業加緊支援農業促進農業高潮

化肥及排灌機械比去年同期增四成

【中國新聞社北京十六日電】今年以來，中國工業加緊爲農業生產技術裝備和農用物資，促進正在全國形成和發展的農業生產新高潮。

全國十幾家大型化學肥料廠和大批中小型化肥企業，近幾個月來，呈現空前繁忙的景象。上海、南京、廣州、吉林、蘭州等地的大型化肥廠的修建，加緊擴建。……

……

中國煉鐵技術突飛猛進　鞍鋼高爐創造紀錄

九號爐七年多以來產鐵近四百萬噸

此高產數字世界煉鐵史上也不多見

【據新華社鞍山十六日電】鞍鋼九號和七號高爐最近創造了我國高爐產鐵量最新紀錄。

九號高爐的容積爲九百四十四立方米，這座爐子從投入生產起到目前爲止的七年零二百三十二天裏，共冶煉出三百九十九萬零一百噸生鐵；七號高爐的容積爲九百十八立方米，從投入生產到目前爲止的十年零十五天裏，共冶煉出四百十一萬零三百噸生鐵。

……

女八百米接力賽　全國紀錄被刷新

新成績是一分四十四秒一

【新華社上海十六日電】由姚玉民、賀鮑芬、李蘭英、沈家珠四名女子田徑選手組成的接力隊，十四日在上海舉行的一次比賽中，以一分四十四秒一的優異成績，打破了保持了將近五年的女子八百米接力賽的全國紀錄。

這個項目的全國紀錄，是四川隊在一九五九年九月參加第一屆全國運動會時創造的，成績是一分四十四秒六。

五嶺南麓　粵湘桂邊境　連山縣面貌大改觀

公社班車通坪石·電站多座已建成

當天新聞可聽到·電燈照耀各山村

【本報記者陳鋼連山通訊】記者自連南經連山至古稱「萬峰插天」的連山縣……

……

泰國討論限制外貨　仰光市區發現霍亂

星洲頻頻發生爆炸

南洋

新加坡

▲新加坡近來連續發生爆炸案……

泰國

……

緬甸

……

北京演出非洲歌舞

反映非洲人民鬥爭

非洲客人激動讚賞

堅新拉馬里……

【中國新聞社北京十六日電】……

起事者爲親美派薩納尼空　駐法大使說沒接到此消息

【法新社萬象十六日電】……

春季交易會開幕花絮

……

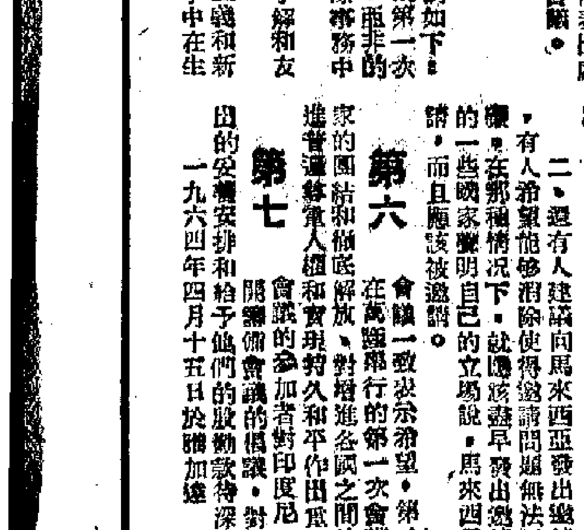

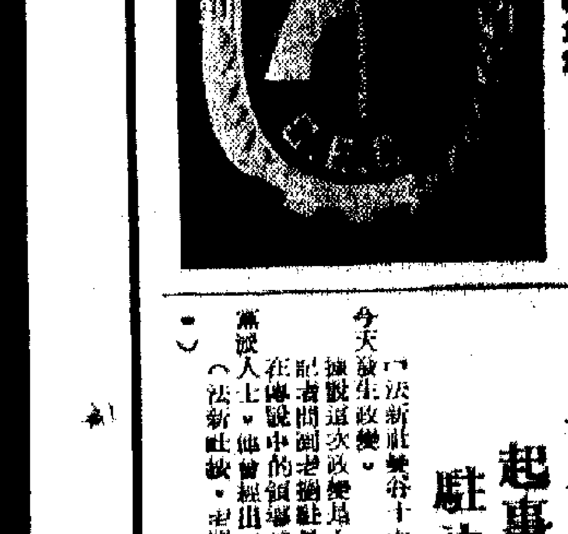

青山道九華徑附近發生連環撞車（本報攝）

三車連環相撞

男女三人受傷車身毀壞不堪

【本報訊】昨晚九時四十分，青山道九華徑九龍摩校角醫院附近，三車連環相撞，三人受傷入院救治。

傷者三人：李明，三十八歲，陳淑霜，三十六歲，住茂林街×號三樓；陳淑嫦，三十歲，住寶勒巷十×號二樓。

出事時，有兩輛汽車由荃灣開向九龍，前面一輛爲AB八四×九號，後面跟着一輛AB九四×號，有一輛七×二二號，私家車迎面而來，不知如何，轟然一聲，撞在一起！

三車連環相撞後，其中AB九四×受創最大，車中一男一女均受傷，與染車廂，迎面相撞的七×二二號車，車中一個男子亦被碰傷。

箱中女郎述異

看她瘋瘋癲癲 來歷不明不白

說來有一段 古身世十分淒涼

來報特稿

九龍深水埗汝洲街一百×十四號某木箱店，上月有客要訂製三個大木箱，曾明要快。老闆吩咐伙記開夜趕工，只一個夜晚，三個木箱完成了，放在門前，準備天亮交貨。

次日天明，貨車來了，準備送貨，不料，其中一個木箱裏，却躺着一個衣衫不整的女郎，看來年約二十歲。店裏的人莫名其妙，紛紛出來觀看，但那女郎睬也不睬，繼續睡她的覺。後來，伙記想起，那個木箱要送給貨主，於是，抽抽木箱叫她起來。她却躺也不動。木箱店見她來歷不明，一時未敢造次，也不敢報警，無可奈何，只好叫伙記另外趕做一個木箱，交給貨主。

到了中午，這個女郎大概因爲肚餓了。她才開口叫木箱店伙記代她買嘢食。木箱店老闆說：「不如給你碗飯，如何？」她點點頭。木箱老闆打蛇隨棍上，問她爲何睡在木箱裏，她的回答令人出乎意料，說是有人抬她來的，問她「爲什麼會被人抬來？」她却不願答覆。

自此之後，她食於斯，大小便於斯，弄得那裏臭氣一團！却不願離開半步，有人懷疑她是癲瘋了的。那木箱店老闆早晚照樣給她一大湯碗飯，她不時還叫人替她買燒鵝髀或雞髀，却似不是沒有錢的。

一天，忽然有個中年胖婦人來看她，還給她帶來了毛巾、肥皂。木箱店老闆就問那胖婦人，那女郎是她何人。那胖婦人回答，她是她的妹妹！

問這箱中女郎爲什麼變成這樣古怪？那胖婦人搖頭嘆道：那女郎是個有夫之婦，結婚多年，有兒女三個。因丈夫另娶他人，亦已生有兒女，她受了刺激，於是走了出來！

據說，這個女子的娘家，家庭環境不錯。她父親是個商人，有商店數家，住在北角，來看她的那個家姊，是深水埗某校做事。她有個親舅，在附近開設幼兒園。最近她舅父與她母親商量，要辦手續控告她丈夫遺棄，這個母親並向木箱店老闆道謝，感謝他照顧她的女兒，她會給錢與木箱店老闆，但那位老闆沒有接受。

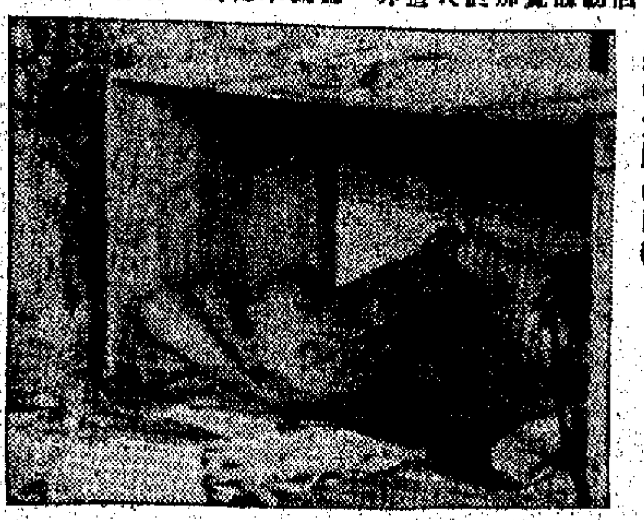

箱中女郎真面貌（本報記者王健幹攝）

敏玲

北帝街昨深夜血案

少婦被刺重傷

其夫事前曾與她爭吵後被傳訊

【本報訊】昨晚九時許，九龍北帝街發生一宗血案，一個女人被人用柳葉刀刺了數刀，受傷，流血不止，其夫後被警方帶去問話。

傷者名叫陳玉英，三十二歲，丈夫林某，已有一子一女，林某在北帝街某號閣仔開一間縫紉檔，陳玉英則在爛仗街一個檔看顧檔攤手，據說，林某平日頗內，他們中打麻將，妻子陳玉英時時不滿打，他便須立即放下，否則，陳玉英便時時爭吵一場歡地。

最近，林某懇得梅坊有些關於他妻子的不怎麼好的傳說，對妻子起了懷疑，昨晚九時許，兩夫妻在縫紉檔爭吵起來，不久，陳玉英被人用柳葉刀斬傷了一刀，頸背大腿又中一刀，陳玉英遍中數刀，正危急間，適有一孔武有力的男子經過，上前干預，警方聞訊而至，傷者被送院救治，須留醫。

支援勞校 籃球場上顯身手

男女影星明晚義賽

勞校學生後天在普慶演「洪宣嬌」

【本報訊】港九勞工教育促進會屬下港九勞工子弟學校籌募本年度經費工作，在各界社會人士及各業工人熱烈支持下，正順利展開，除已發出籌款獎券外，並獲得國粵語電影界的贊助，定於明（十八）日下午七時半在九龍伊利沙伯體育館內籃球場舉行籃球義賽，包括影星男子隊對娛樂記者隊，影星女子隊對導演隊，並加插女子籃球賽。

公民隊對東華隊，籌前由數十影星昨大事練，遠次籃球義賽，參加各隊，均須經過多次練習，其中尤以影星女子隊對導演隊最爲吸引影迷注意。籃迷、籃球愛好者的門票，各方面搶購異常踴躍，目前將有少數門票在開賽前發售。

又：本港南國粵劇團爲勞校籌款，義演新編名劇「李香君」，定於五月二日三日在大會堂音樂廳公演，爲使演出更臻美滿，南國各台柱已日夕加緊排練，並於明（十八）日下午二時至五時在大會堂音樂廳綵排，以便聽取意見。

又：勞校學生日前爲了自己學校的籌募經費，曾在大會堂舉行歌舞戲劇表演，內容精采，備受社會人士好評，但因只演一場，故向隅者衆。故將定於四月十九日上午十時在九龍普慶大戲院再演一場，仍有粵劇「洪宣嬌」及舞蹈、歌詠、中樂演奏等節目，爲滿足觀衆要求，有部分門票由今（十七）日上午十一時起在普慶戲院預售。（本報訊）

天文臺報告

吹和緩至清勁東風，早上稍有霧，其他地區天色晴朗。

高潮 上午二時廿三分 下午一時十分

低潮 上午六時廿九分 下午八時十五分

泵汲梧桐河水

兩大輸水管

雨季前完成

【本報訊】由新界梧桐河輸水至船灣淡水湖的兩條五十四吋直徑輸水鋼管，正在日夜趕工，希望在雨季來臨之前建成，及時汲取梧桐河水注入水塘。

工程分三期進行，第一期工程可望於下月完成，泵汲梧桐河水工程計劃，係在上水石拔頭建築一永久性水泵站，並裝兩條五十四吋直徑的輸水管，同時在梧桐河裝置一條尼龍堤壩攔截河水。

敷設輸水管工程正在緊張施工。所敷的水管由石拔頭沿火車路旁的耕地經上水、粉嶺、九龍坑、南涌墳直至大埔頭之輸水隧道系統止，沿線敷設的水管共有兩條，鋼管平鋪而設，全長逾七英里，管口五十四吋直徑。

該項工程係汲取梧桐河水計劃的一部分，如果在下月雨季前竣工，每日可以汲取河水約三千五百萬加侖，整個工程將於一九六五年年底完成。

待裝置的兩條大輸水管

伊經濟代表團 昨抵港談貿易

【本報訊】伊拉克經濟代表團一行六人，由伊拉克經濟部副部長樂米爾率領，昨天下午乘德航班機經曼谷到港。

該團在港逗留兩天，將和港府有關方面非正式商談兩地貿易事宜，然後去東京，和日本政府商談簽訂貿易協定。

樂米爾說，伊拉克政府前爲保護本國工業，曾於一九六二年一月頒佈實施禁止外國工業產品輸入法令，現在已改變新政策，放寬外國出品進口。此行目的是考察各地市場，希望能發展和各地的貿易。

該團成員包括伊拉克工業部副部長、外交部經濟事務處長、經濟調查員等。

香港澳門間

將有夜航機

【本報訊】澳門航空運輸公司與香港間之航運。該公司總經理說，已計劃添置新機，供往來港澳之用。他並說，已計劃開設夜航，以利便旅客，並準備一日飛行六次，其中四次在日間，兩次在夜間。

妙齡少婦深夜服毒

【本報訊】洛克道五五〇號四樓，昨晚十一時許有一少婦服毒，被送醫院洗胃。婦人姓單（淨服店職員）同住上址，二十餘歲，在某商行當文員，與夫劉某（淨服店職員）同住上址，昨晚事發前，劉某與友人打牌，婦人獨自飲酒，後來不知如何飲了一口殺蟲水，丈夫發覺後報警，旋由十字車載少婦入院洗胃，劉家之人否認單氏自殺。

港九新界巴士

應即增線加車

葉錫恩等有此建議

【本報訊】市政局議員葉錫恩等昨就九龍巴士公司今年三月十二日發表的擴展巴士交通計劃，發表意見，指出該項計劃未能符合居民的需要，亦未能與正在統計中的城市設計相配合。他們認爲，香港交通事業多年來，由於近年香港各方面的進步，十五年來，本港人口劇增，而兩巴士公司過去就車輛之不敷，方面未曾充分供應車輛一點，應照顧到市民需要的範圍。

香港代理處：華潤公司 中國銀行大廈 電話：35181 香港經銷處：中孚行 電話：433097

搶警員佩槍

張明囚七年

【本報訊】去年十二月十九日凌晨，在油麻地搶奪警員佩槍的張明（卅一歲），昨天在高院刑事庭被判囚刑七年，出獄後，受警方監管行爲兩年。

水坑廖墳場

壓傷一男子

鑽井工人

昏倒井底

無遠大會春光洩

東仔廳上吃官司

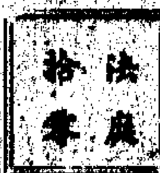

五爪金龍快一時

換來牢獄三月四

堅尼地城加惠民道

當局計劃加以擴闊

該路對面樓宇屋將拆建

【本報訊】據府新聞處消息：堅尼地城加惠民道將予以擴闊，改善該路之設計工

銀行小職員隨辭見光

華企業有限公司

中國湖北省食品進出口公司

在大澳鄉會就職禮中 簡松興提五建議

建大澳羌山公路，築避風塘，改善水路交通及發展工業等。

【本報訊】大澳鄉事委員會第五屆執行委員就職禮，昨日下午二時在洪聖廟前廣場舉行，由港府南約理民府官黃士陶主持監誓，並頒發選任證書。

該會主席簡松興在致詞中就發展大澳計劃問題，提出五點意見，請港府當局及理民府注意協助改善。

㊀興築大澳通羌山公路——與現有之大嶼山東南公路接駁通至梅窩，大澳至羌山一段路線，為大澳各村與羌山、鹿湖、昂平等地居民而往石壁的通道，對商業運輸有重大價值；其次為成為旅遊人士取道大澳登山的最便捷路線。大澳商民早已提請港府辦理，兩年前，當大嶼山東南公路由石壁伸展至羌山的時候，大澳商民之要求更切。今日大澳墟市冷落，商業不振之原因，就是大澳至羌山的公路未築。

㊁建築避風塘——大澳之黃花魚、鹹魚、蝦醬早已馳名港九海外，因此大澳成為本港四大漁區之一。但大澳區知無避風塘，使漁船安定停泊，生命財產備受威脅，每年風季，漁民苦為焦慮。所以請港府迅速建築避風塘。

㊂改善水路交通——大澳目前仍以水路為主，望香港油蔴地小輪公司早日加開班次，使到天天有特別班船，同時，還望派出較為快速的船隻航行，減少乘客的航行時間。

㊃裝置電話——大澳與港九相隔甚遠，為了對外聯絡，必須有電話。目前若不能按戶辦理，但亦需在墟市內中心區裝置一具和梅窩、貝澳、長沙等區一樣的公共無線電話。

㊄發展工業，改善民生——大澳區人口一萬二千餘名，不少居民已從事工商業。冀港府鼓勵及方便外來人士到大澳區設廠，使當地居民有更多的就業機會。大澳有水源及電力供應，又有廣大的土地，在大澳辦工業是有條件的。

此外，還望港府改善鄉村公共福利，如屋勤場設備，改造永久會所，及修築永安街、太平街、吉慶前後街等。

新界鄉議局主席陳日新講話後，由大澳鄉事會副主席余元熙致謝詞。

大澳鄉會主席簡松興講話（本報攝）

昨日被邀到會的各鄉事會首腦，有陳伯棠、黃潤棠、李秉城、李秉禮、林樹森、張人龍、彭富華、溫安、周理炳、馮北財等。

大規模國貨公司 將在深水埗出現

【本報訊】九龍深水埗褟桂角道二八二號至二九〇號萬安大廈（近南昌街口）樓下、二樓、三樓約佔面積近萬方呎，即將開設規模宏大的中華國貨有限公司。

該公司由經營國產百貨富有經驗人士設計，經數月裝修，全部工程即將完竣，約五月中可開幕。該公司內部裝飾新型美化，燈光色彩調和，並有全部冷氣設備；樓下、二樓各售貨部門通路寬敞。

三院總理 訪各機構

【本報訊】東華三院主席何世柱，首總理林繼振、梁紫楓、關乾鴻及總理等，擬推廣各項建設計劃及院務。

京士柏又有拆遷 居民望合理安置

街會首腦決定訪徙置處

【本報訊】京士柏街坊福利會首腦，日內將往訪徙置事務處高級官員，商討該區第二期被拆遷居民安置問題。

該區被拆遷之民房，均是居民於十年前被撥上址時自建的，今又再被拆遷，使居民十年用血汗所建之家園毀於一旦。該坊會日前曾將各被拆遷居民提出合理安置之要求轉呈有關當局，但未獲具體解決，而拆遷期近，因此決於日內往訪有關方面，商討此事。

瑞士錶業總會會長訪港

【本報訊】瑞士製錶業總會會長黎道納、副會長鮑華，昨日下午四時乘機抵港，到機場歡迎者有香港九龍錶業商會理事長劉國強、副理事長陳海鎮、香港鐘錶入口商會主席王光銚、李惠利、莊立頡、朱國材、李厚富、石利洛、淨行董事長關駿等多人。鮑華及黎道納此次來港，除與港九錶業商會及發展鐘錶市場及加強連絡外，並攜有紀念品致送與港九鐘錶業商會及香港入口商會。

香港戲劇社

今晚在大會堂演唱民歌

【本報訊】香港戲劇社今日下午六時半在荃灣聯愛戲院舉辦中國民歌演唱會，演唱者有費明儀、京秀嫺、梁成濤、薛偉鈞、仙鶴等，他們均是趙梅伯之高足。

與革工作，並邀請社會人士支持，使任內工作如期達到目標。連日來，分別走訪徙置事務處、民政司、醫務衞生總監、財政司、教育司、工務司等機關官員及行政局、立法局華人代表議員關祖堯、馮秉芬、簡悅強、李福樹等。各機關官員及兩局議員，對該會本屆各項計劃表示贊同及允予贊助。

保良局庚子會 昨宴黃石華等

【本報訊】保良局庚子會同人以會友梁紹榮夫人出任該局甲辰年總理、黃石華任樂正總會副主席，昨日在金城酒家宴賀。主方有馬鼎明、林文傑、鄧永康、商李滸及石堅等。

呂創事致、李福光、李志雄、陳卓堅、陳錫乾、方東來、周伯博、王李明業、吳文政、王澤宏等夫婦。

新武俠片

【本報訊】「刀劍」公司武俠片日前開始拍攝。該片由製片，潘炳權導演，林偉嗣之，主演者有周驄、江雪、王偉、龔耕、商李滸及石堅等合演。

白玉雕刻展 件件皆精品

中藝公司在亞細亞大廈公開展出，全部展品估計達百萬元

【本報訊】中藝公司近搜集白玉雕刻精品凡百件，在亞細亞大廈二樓公開展覽，既有古玩，又有新作，其中精細者有羊脂玉獅頭瓶、薰爐、提梁卣、山水壽星、特轉大士、壽字花瓶等，價值每件二、三萬元，估計所有展品價值達百萬元。

據史料記載，在三千五百年前，我國就有玉器；到漢代，中國琢製玉石手工藝已達極精美程度。

漢代因為和西域（新疆）有來往，新疆乃產玉最有名地方，所產和田的玉運入中原，引起玉雕技術大大提高。白玉比翡翠或其他玉石更受歡迎，所有古代雕刻多為白玉雕成。歷代史書記載玉器亦均以白玉雕刻為主。

古代拿玉來比擬人之品德，所謂「白璧無瑕」、「溫潤如玉」，用玉之白潔來比人的堅貞。所指的當是白玉。

白玉中以羊脂玉最好，色純厚如羊膏，油潤豐美。

該展覽展品多，品質精美，港九不可多見。展覽由十五日起至二十五日止。

壽字花瓶

新界新聞

各鄉農田普遍缺水 本年早造可能棄耕

▲入春以來，天久不雨，不獨早造農田無法開耕，而各鄉村之水井亦日漸乾涸，村民食水已開始受到威脅。距今尚有廿天便當立夏，倘立夏前仍無充裕天雨下降，則本年早造棄耕勢成定局。目前不少鄉村水井其乾涸程度，水深不及一呎，且水源滲出極少。

新界總商會今談建校及修章事

▲新界總商會今日下午一時，在九龍飯店舉行理監事聯席會議，由理事長邱德根主持，會議討論有關建校、修章及社團事務等事宜。

荃灣青衣天橋當局擬提前興建

▲荃灣鄉事委員會新員，明（十八）日下午三時，在荃灣社會服務中心舉行宣誓就職禮，由理民府官黃忠倡主持監誓。

▲當局決定在荃灣新區興建分層式工廠徙置大廈五幢，該等工廠大廈高七層，每層包括有面積二五六平方呎之單位四百餘個，每幢大廈均設有停車場，以供廠家停泊車輛之用。

關於清理地盤工程，將於下月初開始。

▲由屏山至元朗墟之一段（青山道）公路擴建工程，現已進入完成階段，可望於月底或稍後開放通車。

▲當局為適應需要，擬將由青衣至荃灣天橋提前興築，並已於本月初派人前往測量，估計需時一月方可完成。

據說，該天橋提前興建之主因，係有關當局擬將位於荃灣的一家火油倉遷往青衣，以便騰出地盤，作其他發展用途，因此須首先解決青衣與荃灣間的陸上交通。

青年知識

舉辦技術參觀片場 六十四期內容充實

【本報訊】青年知識應讀者要求，舉辦第一次「參觀片場」，已徵得清水灣電影製片廠的同意，定五月三日、十日分兩批前往參觀，詳細辦法已在新出版的第六十四期刊出。

該刊這期內容比前更充實，擴大了「影與劇」專欄，由熟習影劇圈內情的方芸先生撰稿。這一期的文章包括「南國實驗劇團和屯的演員」、「初訪清水灣製片廠」、「在「大馬戲團」的背後」等精采文章，該刊每本定價五角，各書店報攤有售。

賀鄉親出任社團職 欖鎮同鄉會將歡宴

【本報訊】欖鎮同鄉會感於鄉親出任慈善、福利機構、行業商會、同鄉會、街坊會、婦女福利會等首腦，定十九日下午八時，在大同酒家舉行，邀請者有李文獻、李秋霖、李調鋒、盧仲偉、應耀寧、李何笑環、黃瑞衍、黃梁、溫漢生、李陶逸軒、蕭鶴年、盧朗天、何松齡、林則生、羅厚甫、高錫豪、黃展珍、陳錦棠、陳容銘澤、蕭偉林、蘇財永、鄒華、何叔宜、盧林等。

日三和銀行 定廿日開幕

【本報訊】日本三和銀行香港分行，定二十日開幕，該行董事局主席渡邊忠雄及總董事正彥，前天下午已抵港，主持香港分行開幕典禮。

該行常務董事村田。

油漆商會昨慶成立 梁利能表示將積極籌購新會址

【本報訊】港九油漆業商會昨日下午六時，在英京酒家舉行慶祝成立及第一屆理事宣誓就職禮，由名譽會長張錦添主持，選舉監督頒發選任證書，到場來賓有中外餘商名流、社團代表及會員等數百人。理事長梁利能致開會詞，說明本屆工作及積極籌購新會址。及後由監事長廖志明致謝詞。該會新屆職員：溫興、麥蕾龍、沈啟麟、任蔭京、梁存生、馮利、李啟明、關新世、溫永根、黃橫、李保瑞、陳勳、史國法、郁品耿等。

油漆業商會慶祝成立及首屆新職員就職典禮，圖為名譽會長張錦添、溫興，中為理事長梁利能。（本報攝）

防止自殺展覽會 今在大會堂舉行

【本報訊】撒瑪利亞會主辦的「防止自殺展覽會」，今日在香港大會堂舉行，時間由上午十一時起至下午六時。

展覽會並定今日下午三時至四時，在大會堂招待新聞界，由該會正副主席杜學魁、霍寶麟、關朝翔、龔經光等主持。

巧華洋行拆遷 各種燈飾廉售

【本報訊】燈飾專家巧華洋行，因中區永安公司分店大廈即將拆建，現特舉行遷址大減價，此次減價至本月底為止，多種燈飾均以特別廉價出售，務使顧客得到經濟實惠的益處。

巧華洋行由下月初起，將會遷往德輔道中永安公司總行三樓營業，至於該洋行設於九龍何文田太平道一號的陳列館，則照常營業。

外科研究獎學金 英藥行捐出六名

【本報訊】港府新聞處消息：英國著名藥行史葛斯及鮑那聯合有限公司捐出六個外科研究獎學金，每個每年為一千二百英鎊。本港醫生可由醫務衞生處申請。

伊利沙伯打字學院 歡迎各界前往旁聽

【本報訊】旺角彌敦道七三七號金輪大廈五樓B座伊利沙伯打字學院，全部冷氣，全部新穎字機，因此學生日增。

該院定廿日至廿四日每晚七時至九時，講授打字機的構造、打字機的保養、換色帶方法、打字機的優劣點、打字機的好壞及各種毛病及修理方法、打字機與普通打字、電動打字機的區別及使用方法、紙複印的打法及改錯法等。

該院歡迎外界及其他學生旁聽，電話八〇三七一八。

伴侶有新內容

【本報訊】「伴侶」半月刊第三十二期，刊出了許多新鮮的內容，其中有「與……」、「新……」、中英文對照的……等。「伴侶」每本定價五角，各大報攤均有發售。

西式女服工會 週末歡祝會慶

【本報訊】港九西式女服工會，定十八日下午八時，在會所舉行成立四十三周年紀念及慶祝第十八屆職員就職典禮。

1964年春季中國出口商品交易會

時間：1964年4月15日至5月15日　地點：廣州市中國出口商品陳列館

本產品在本屆交易會期間有樣品陳列

中外馳名・療效顯著

上海雷允上誦芬堂

六神丸

功效：消炎、解毒。

適應：乳蛾、喉痛、熱癤、癰疽、小兒急慢驚風、一切無名腫毒。

記為標商

認明正貨　謹防假冒

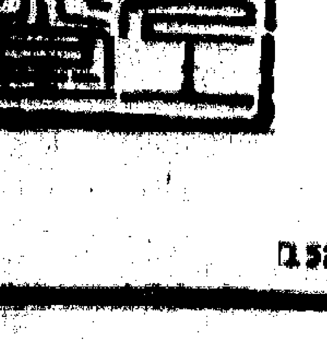

上海市藥材進出口公司經營出口

地址：上海滇池路18號　電報掛號："SHAIMEDICINE" SHANGHAI

香港代理處：德信行有限公司　地址：干諾道西37-39號 電話：431235 電報掛號：4848

香港經銷處：正南行　地址：華人行6樓511室　電話：37290 電報掛號：JANAN

1323

港產部分低價原色布 廠家陸續提高接單價
大宗訂貨廠家現時無法供應

【本報訊】一部分價格低於成本的港產原色布疋，廠家已開始將新接訂價提高，這一類貨據悉，近日曾有買家向各廠訂購六八號六八組織的原色扣布一千疋，結果無法找到足量的貨源；三、二百疋的小數量，廠家開價每疋二十九元二毫。這種用三十二支紗作經緯的港產原色扣布，去年底三十二支紗每包價曾低至一千一百四十元時，曾低成二十八元八毫。現在同一號三十二支紗每包價已降至一千一百元左右，廠家的接訂價反而提高，這種現象表明，過去廠家銷這種布「蝕到怕」，他可能不繼續生產，存貨既薄，售價就可能提高。據說，按照現時的三十二支紗價計算，織六八號六八這種組織的扣布，在正常情形下，每疋要至少兩元以上。

「二〇〇三」日本原色扣布，組織和上述港產貨接近，照它現時的訂價伸合港幣，每疋要三十元五。

另一種用二十支B紗作經緯的，八四號四八組織的原色斜布，在上述紗支高價每包九百一十元時，有些布廠仍以每疋二十五元的價格接受訂貨，目前二十支B紗每包回落至八百七、八十元，這種原色斜布新近的接訂價則回升至二十五元五毫。原因與六八號六八組織扣布的情形大致相同。

花色與品種均增多
國產夏季花式布疋銷路活躍
色織府綢樹脂細紡吃香 棉滌綸銷途亦漸打開

【本報訊】今年國產夏季花式布的花色和品種均比去年同期增加。現當此旺季，連日來在市場上成出的花式布數量不少，個別新產品如色織府綢（細紡）、樹脂印花（府綢、細紡等），每批來貨多即被零剪商人吸入。由於花式品種增多，今年國產花式布銷路比去年暢旺。

國產夏季花式布，早在春節後便開始有少量運來。當時由於天氣還很寒冷，生意多未能開展。直至上月底始轉旺，最近半個月來，各種花式布大量交投，呈現一片熱鬧景象。即使來貨跟着增多，但個別新產品如色織府綢（細紡）、樹脂印花細紡等仍不滿足商人需求。其他如「棉滌綸」、全棉絨印花府綢和印花紡等成交也很活躍。據布疋商人說，今年國產花式布的花色品種總比去年同期多，就是各種不同品質和花色的印花府綢就多達一千種以上。樹脂印花細紡、防縮府綢是今年最新產品，全棉絨印花府綢、印花紡綢是暢銷產品。但今年來貨比去年同期大大改進，整理工作比前細緻，布身光澤好，手感幼滑。

國產三十六吋樹脂印花細紡，是經過樹脂處理的，抗皺性能強，且具有防縮性，它是以四十支精梳紗織成，質地幼滑，顏色配調和諧，圖淡雅悅目，而今年流行的正是上述所說的那種色彩。因此，有個別批發商人表示這種貨銷路好，現多準備「翻單」訂購。

紡綢印花府綢的特點是經過防縮處理，經水洗滌也不會縮水。國產各種夏季印花府綢批銷所以暢旺，主要是由於花色品種多；其次是由於各種印花府綢品質粗，花飛新穎，顏色調配柔和悅目；同時由於今年來貨整理工作比前提高，花紋與紋路清晰。印花府綢，最適宜於縫製女裝旗袍，麻紗短衫褲、西裙和睡衣，其中有些圖案花紋的印花府綢還適宜於做男裝夏恤和男裝睡衣。

另一種花式布為色織府綢。去年三十六吋色織府綢曾有少量運來試銷，因質地爽薄幼滑，已獲用家賞識，今年商人辦來較大數貨，而且多了一種四十四吋色織府綢。據商人說，現在市上雖仍有出售，但僅爲個別大百貨公司商人訂來試銷的。

「棉滌綸」也是今年新產品之一。去年市上雖會有出售，但[illegible]，據說今年來貨品質比去年同期更有提高，花色增加不少，故在三月份運來貨物，銷售頗暢旺。「棉滌綸」的優點是[illegible]，穿在身上也很涼爽。現上市的「棉滌綸」花式布有格子花和提花，花色新穎，有些花式在本色上提本色花，配上另一種顏色的提花。四十四吋封度貨，這封度貨適合縫製[illegible]。北京貨多以手工印花的，顏色較多，且色澤較爲柔和，上海貨多爲機器印花。「棉滌綸」、「棉滌綸」花朵較大，各種不同花色多達一百種以上，宜於縫製旗袍、西裙、晨褸和睡衣等等。

怎樣選擇優質鉛筆？
——介紹天壇牌鉛筆

交易會商品

粗糙種鉛筆，這樣才能選好的鉛筆，現將選購鉛筆的方法概談於下，供大家在選擇鉛筆時參考。

一、首先是試驗鉛芯（即鉛條），也是一支筆優劣的關鍵。

（一）濃度（即染色力）怎樣：從繪圖鉛筆6H—H、HB從繪畫鉛筆B—6B根據不同用途試驗其標準濃度是否合於要求。

（二）滑度如何：有的鉛筆在紙上如鉸鏈戲水，流暢自如；有的則時而出現沙沙聲或將紙劃破。此筆滑度不良當選前者爲宜。

（三）鉛芯受力（即鉛芯強度或硬度）怎樣：雖然有的筆濃度滑度均好，但往往遭到鉛芯受力不強而受力強者又容易劃紙，即滑度差，通均不是理想的鉛筆。

怎樣鑑定鉛筆的優劣，也許人們會說：「知道呀，好用的就是好鉛筆。」是的，每人都有用過鉛筆的經驗，也都有一定鑑別鉛筆的能力，如果稍具備一點常識，究竟鉛筆優劣從何處入手鑑別，我願將自己的……

到上述要求外，木質都經過精選並經一系列嚴格處理（浸蠟等）使木質鬆軟，紋里正直，在削鉛時，就不會有劈裂難削之弊，而是隨心所欲了。

三、鉛筆儘管實質極佳，而其外觀使人生厭，也算不得好鉛筆，故今日在鉛筆之與演美化上不斷的出現多種各不相同的形式以適應不同對象使用，一般的說：外表要光滑，精緻，色澤要鮮艷，典雅，圖案要美觀而大方，則爲裝璜，較好的鉛筆，這自然也包括內外包裝的美化在內了。

「天壇」鉛筆是一所現代化具有全套完整設備的工廠生產的，鉛筆在各個環節加工製造上都是十分完善的，鉛芯原料部方採用混合粘土，取二種粘土之長，使其着色力（濃度）與硬度適中，滑度也完全超過了規定之標準係數爲0.313。粘土電泳設備齊全，經電泳二次，芯料經回壓篩選的全部過程，並以間接火燒芯，使鉛芯十分均勻。

木質取優質椴木，（一號椴）經精蠟處理，紋里正直，外觀經過特殊工藝加工，美化，完全合於優質鉛筆的條件。

天壇牌鉛筆從鉛芯看，軟硬適度，書寫流暢；從木質上看，紋里正直，削捲方便，並無裂痕。

二、每枝鉛筆的絕大部份是木質，也是構成鉛筆的重要組成部分，因此，凡是好的鉛筆（除了鉛芯達到上述要求外）

、經曲腕形等弊：從外觀看，色澤光潔鮮艷，圖案各具風格，根據使用對象不同，創造出各種不同類型的花色品種，有漆色，拉條，雕紋，滾加等數不勝數，極適於辦公用，兒童用，以及繪圖用之軟硬鉛筆。

天壇牌鉛筆是由中國大連輕工業品進出口公司經營出口。

天壇牌鉛筆

劃一利率具體問題
銀行代表週內續談
銀行同業拆息問題亦將討論

【本報訊】據銀行人士透露：有關劃一利率的一些具體問題，最近代表銀行仍在商討中，預料週內仍會繼續商談。

據說上星期五（四月十日）外國銀行公會及非外國銀行代表的會議，只爲對各行的分級原則性及往來戶不付利息取得一致的協議，其他具體問題還未有定出。近週來有關代表銀行就為此等問題多次商討。比方關於定期存款的期限，防範不守規則的銀行：怎樣把定活兩便的存款分開？（即一定期，一就是活期。）以防有些銀行取巧這項利息）等等，而且關於各銀行分級的問題，也要具體交換意見，因爲有些銀行自願提高一級的，而也有些又自願降低一級的，其之意仍屬紛紜，據預料今後一週內還會繼續有所會商。

又據銀行人士透露，對於今後銀行同業拆息的高低問題可能也會討論到，聞說最近就有銀行提議這項利息應減至二厘半（按目前銀行同業拆息爲四厘八七五左右）。不過有些人相信這將不能成爲事實，因爲如此低息，頭寸充足的銀行是不願借出的，即他們把款項借出別處也好些，目前一般銀行就是對商對中的這些具體問題頗注意。

歐洲鋼鐵訂價均漲
槽鐵漲幅每噸近五美元
港五金市昨天尚無反應

【本報訊】歐洲鋼鐵訂價又全面上升，其中槽鐵漲幅最大，新價已漲至每公噸九十美元（歐洲離岸價），比前漲了五美元左右，其他方、圓、扁、角鐵，鐵絲等每公噸亦比前漲兩、三美元不等。可見，此次歐洲鋼鐵價格漲幅比較大。

進入今年以來，歐洲鋼鐵價便慢慢上漲，到最近漲得比較迅速，漲幅又比較大。最近一個多月來，歐洲鋼鐵價格已先後漲了兩次，這是第三次了。在一個多月裏提高售價三次，這一方面可見歐洲鋼鐵價漲得比較迅速，另一方面又是近三年來比較少有的事情。

歐洲鋼鐵漲價的原因，廠方並未提及，據此間洋行商說，主要是近三年來世界各地鋼鐵價格偏低，歐洲鋼鐵廠商久欲把售價提高，但因存貨較多，生意平淡，故無法提升。近兩年來歐洲各國鋼鐵廠商一直停開把三成製造鋼鐵機器，以致歐洲鋼鐵存貨便漸轉銷，最近各廠接進訂單稍有增加，廠商便提高售價。

據五金商說，前此歐洲鋼鐵廠幾次提高貨價，對港市面並沒有多大影響。此間貨價沒有跟着提升的原因，主要是近來港商訂購歐洲鋼鐵甚少，而多訂用日本貨，目前日本鋼鐵只是鋅鐵和鋼板價提升，其他貨物市價並無更動。除非歐洲貨價提升而影響到日本貨價亦漲，那才可能影響港市。

米市靜

【本報訊】昨日正式開盤的入口米商只得四家，提沽的食米不過十一宗：買家雖然對其中九宗都有着手扯購，但一般成交數量不大，全日只成過四千八百三十包，成價無大上落。

據米商解釋，近來此間米市一直比較淡，而且麥投少，這主要原因是：食米存底實在太厚，目前估計進口商與本港政府存糧在內，不下一百萬包；而且適時期天氣已熱來臨，食米銷途照例比前減弱，人心趨淡。

股市交投增
永安信託股卻下跌
煤氣從低位被扯高

【本報訊】昨日股票交投回增，全日成交總值爲二百六十八萬元，爲本週內成交最盛的一天。

昨日股票行情仍有不少下降，近日仍在下升的永安股卻跌了八元，前些時一度創近期的最高股價，降到二元一毫七。

另一種情形是，煤氣股從低位被扯高。

股市行情表（單位：港元）

股名	成交價	漲跌差價	成交股數
匯豐	352/354	+2.000	660
倫敦麥加利	350	—	400
聯合企業	8.05/8.05	+0.050	4,300
遠東企業	18.2	—	1,000
黃埔	86.5/86.25/86/86.5	-0.250	2,000
太古	56	+0.500	700
均益倉	23.5/23.4	-0.100	2,063
置地	65.5/65	-0.500	2,500
置地股權	40.5	—	880
業古	46	—	560
信託	2.2/2.175	-0.025	42,000
電車	36.5/36.75	+0.250	1,500
中巴	59/59.5	+0.500	800
九巴	57	—	610
油麻地	105	-.1000	1,700
九電	28.9/29/28.9	+0.100	5,400
港燈	24.5/24.4	-0.110	2,400
[illegible]	9.4	—	1,723
電話	[illegible]	—	6,156
煤氣	14.6/14.7	-0.200	5,100
太平	3.95/3.975	+0.250	5,400
怡和	11.4	—	7,260
英泥	54.5	—	1,600
英泥股權	29.2/29.3/29	—	2,726
牛奶	40.5/40.75/40	—	6,300
連卡佛	25/25.3/25.2	—	8,615
會德豐	4.45	—	1,000
南洋	7.2	—	1,000
聯合樹膠	3.7	—	4,300
永安	252	-9.000	10
城市	76.9/76.9	-0.100	7,780
國民	66	—	2,700
華潤	57.5/57	-0.500	1,000
新東	8.05	—	100
均施	19.7/19.8/20	+0.300	1,782
國航	2.825	—	4,190

註：「跌漲差價」係前昨兩日收市價的差額。

港廠商將開會討論
美補貼案影響問題

【本報訊】當港紡織廠商團體，短期內將開會討論美棉補貼法令對港布輸美的影響。

美國總統約翰遜已於上週末簽署批准對本國紡織廠購買棉花每磅補貼六仙半美金的法案。一般推測，該項法令將由今年八月一日起施行。港商認爲，倘美國廠家利用美國棉花每磅可獲補貼六仙半美金的「優待辦法」，而將其疋頭價格相對減低，則港製棉布輸美將會大受打擊。

據悉，以往港製布運到美國後的實價，多數都不足一毫美仙，港商所獲毛利約爲港幣五仙，如果將來港製布運美後，美國廠家便以廉價爲號召，削減價格打擊，則港廠商就要受到威脅。

法國七商行 擬向港買貨

【本報訊】法國駐港商務參贊公署消息：上月有七家法國商行來信，擬向香港買貨，它們的名號及擬購貨目如下：

一、Nanterre 的 MOTTA FRANCE，擬輸入中國食品。

二、Strasbourg 的 Ets. NOVOCLIR，擬輸入皮製品，紡織品，塑膠袋，搪膠鞋，經過處理的皮張。

三、巴黎 Ets. VIMAX，擬輸入原子粒收音機，收音機及電唱機，錶，光學及其他電器。

四、Pré Lille 的 Ets AQUAMARCO，擬輸入 Avaricots。

五、巴黎 C.A. RODRIGUES，擬輸入塑膠花。

六、Chatenay-Malabry 的 Raphael FIN TO，擬輸入二手鐘錶及其他鐘錶用品。

七、La Verrie 的 Maison SOURISSEAU，擬輸入安哥拉羊毛。

日輸入消費品 近月來已大減

【本報訊】據東京消息，自三月十八日日本政府把輸入貨物的保證金大大提高後，日本商人輸入消費品已大減。

由三月十八日起，日商輸入原料與工業設備所需繳納的保證金，已由百分之一提高至百分之五，輸入消費品的保證金則更由百分之五激增至百分之三十五。此舉變使得入口商每年要多付輸入保證金二百七十億日元。

過去每日還有交通商社業者的進口貨申請，約值二千萬美元，現已減爲每日八百萬美元。

泰國再度研究 管制外貨進口

【曼谷十六日航訊】據此間經濟消息，泰國有關方面最近將召集廠商開會，研究管制外貨進口問題。

官方人士並正式表示，泰國當局還未對管制外貨進口問題作出決定。管制之法，不外提高關稅或禁止入口，官方人士說，在廠商會議席上，如廠商們能保證不再限制外貨進口之後而提高貨價，則泰國當局即可能決定對外貨進口加以限制。

據說，泰當局管制外貨進口目的有二：㈠減少泰國對外貿易入超幅度；㈡扶助泰國本身工業。

工業用地再創高價
官塘新例已擴至荃灣及葵涌
去年底需求同增

【本報訊】據西商報道，去年早期工業地的價格情形，不論在官塘地段或以往熱門工業地及以往熱門的市區，其發展都遠不如現在，由於多數工業地的增購需求又再次提高，均創新高紀錄。

去年兩工業地段所需的價格情況，地價仍好，但價格卻在下降中。

[illegible]

金鈔再跌

【本報訊】昨天美鈔市繼續下沉，K金價亦跟落。美鈔頭盤以五七三·二五開出，比上日收市價低了〇·一二五，因爲多頭減有沽售，市再趨落，上午收市退至五七三；下午收市價就在五七三左右徘徊，風盤成交五七三·一二五，全日最低價五七三，平息。美國開市五七四·一二五，收市五七四，比上日收市價低了〇·……

金價開市二四八·五，平息，午市二四八·五，收市二四八·五。

台灣糖價放盤 港商約訂千噸
據報有糖輸台商積極放盤

在一個月內付貨，台糖新訂價比港商原來的估計爲低，二號砂糖每噸一百一十元，合價每噸一千二百二十元，[illegible]

[illegible]

今天 三院聯映 國泰 高陞 普慶
揚州戲揚眉吐氣
與京劇同班手戲稱姊妹越劇
百歲掛帥
楊門女將
筱文艷 主演
徐蘇靈 導演
唱做自成一家
橋段別有千秋
揚劇影片首次到港

後宮 下期

京華 樂都 黃金 第二週映
潘金蓮
[illegible]

萬世英雄 CID

鸞鳳和鳴

今天九院聯映

新華·豪華 大華 新舞台 樂聲·新都 普慶 皇都·皇后·麗都 利舞台

特務一一七 O.S.S. 117

百歲掛帥

[illegible]

格拉斯高城改十八抵埗

太平廿日到水果五千多箱

【本報訊】銀行船公司代理的「格拉斯高城」，到港期由四月十七日改至四月十八日，離港期則暫定四月二十日。該輪來自日本，將不會有什麽貨物載到，主要是回港落貨去歐洲。從已訂貨位看，據估計將有二千多噸貨物裝出，其中仍是膠花及膠製品之類較多。

【本報訊】多利順洋行代理的「太平」，定本月二十日從美國開回。該輪此次將有五百多噸貨物運到，其中有五十噸菸葉，一百噸皮，三十噸機器，八十噸滑機油，三十噸膠珠，五千多箱水果。

泰國港泰線班機每週已增至八次

【本報訊】泰國國際航空公司消息，該公司由四月份起，飛行曼谷—香港來回班機，已由每週六次增至八次，該公司由曼谷至新加坡班機，每週由三次增至七次。至於曼谷—香港—台北班機，則每週由兩次增至四次。曼谷至東京班機，每週由兩次增至三次；至雅加達班機，由一次增至三次；至馬尼剌班機，由一次增至兩次。

曼谷至雪梨班機，現仍保持每週三次來回飛行。曼谷至西貢來回班機，仍保持每週兩次飛行。但由曼谷至仰光及加爾各答航線，則已由每週三次減為兩次。自從泰航公司全部採用加樂噴射客機後，雖然班期大為增加，但因為飛行迅速，所以飛行時間仍比前縮短，對於來往旅客，將會更方便。

【本報訊】英國海外航空公司消息，英聯邦航空公司之姊妹機構宣稱：一九六三年數字比前年增加百份之十六，噸位哩數達三萬六千八百萬之多，此新紀錄平均每日增加一百萬噸哩。杜勛爵又稱：在此項龐大數目之下，全年度載運方面達百份之六十，貨運出售位子達五十萬個，貨郵交運次數比一九六二年增百份之九十九，郵件增百份之十六。

新型貨運機法航買一架

【本報訊】據法國航空公司消息，該公司最近已訂購一架最新型的三二○C波音洲際噴射貨運機。該機預定明年八月交收，明年九月一日即可開航。一俟該機到手後，法航公司將共擁有噴射機六十四架。所有七○七或三二○型的波音機，均可載貨八萬磅以上，即超過四十短噸。

金馬金井早上入口

【本報訊】香港源源企業有限公司之「金馬」輪，定今早由汕頭抵港，停泊於B字三號浮泡，該輪此次載有貨物數百噸，卸落貨物後，將於本月十九日開往新加坡。又該公司之「金井」輪，定今早由汕頭抵港，停泊於油蔴地海面，該輪此次載來貨物約五百噸。

水泥兩千多包海防昨日載來

【本報訊】大信公司代理之「福安」輪，已於昨日由高雄抵港，停泊於油蔴地海面，卸水泥二千二百包，有西瓜、三瓜、木瓜、蕉、仔、辣椒、鹹菜、夾板、罐頭食品、紗、雜貨共五百九十噸。該輪定今日下午再開往高雄。

下週二公眾假期海事處部分辦公

【本報訊】海事處總辦事處於下星期二公眾假期，停止辦公一天，惟港務部、碼頭及入口通關處及水上警署照常辦公，於該日上午九時至上午十一時照常辦公。

截郵時間

今日空郵（星期五）

中國大陸 上午七時　印尼 上午十時　菲 中午十二時
加拿大、寮、韓、印、巴、荷、比、丹、瑞典、瑞士、挪、法、英、西德、巴西 下午一時
南朝鮮、沖繩 下午二時　伊拉克、伊朗 下午六時
美國、英、中南北美 下午三時
泰、緬、馬、山打根、汶萊乃 下午五時
澳、台、日 下午六時
平郵　中國大陸 上午七時
夏威夷、墨西哥 中午十二時　澳洲、菲 下午五時
澳門 下午一時、六時

明日空郵（星期六）

中國大陸 上午七時、下午六時　菲 中午十二時
南越、泰、老撾、緬、印 下午一時
荷、比、丹、瑞士、挪、意、法、瑞典、非洲、尼日利亞、英、印尼 下午一時
夏威夷、美、中南北美 下午三時
西德、葡、丁、埃及、黎巴嫩 下午三時
泰、馬、北婆羅洲 下午五時　澳洲、新西蘭、非洲、錫、台、日、巴林 下午六時
平郵　中國大陸 上午七時、下午六時
泰國、老撾 上午十時
南越、西班牙、法國、日、美、中南美、北婆羅洲、英屬東非 中午十二時
緬、東印度 下午二時　馬來亞、英、歐 下午三時
泰、南非、尼日利亞、喀麥隆、加納、象牙海岸、馬里、塞拉勒窩內 下午五時
澳門 下午一時、六時

飛機時刻

（如需了解當日各機有無臨時變動，請向有關公司詢問）

今日到港班機

馬來亞：新加坡來，下午二時零五分到。
國泰：西貢、金邊來，下午五時五十分到；馬尼拉來，下午七時十五分到；大阪、台北來，晚上八時五十分到。
英國海外：倫敦、曼谷來，下午二時廿分到；東京來，上午九時到。
泛美：東京來，上午十一時零五分到；曼谷來，下午三時五十五分到。
泰航：台北來，上午八時卅分到；曼谷來，下午三時卅五分到。
民航：台北來，共兩班：中午十二時廿分到，下午四時廿分到。
印航：曼谷來，下午六時十五分到。
德航：東京來，下午四時到。
菲航：馬尼拉來，上午十二時卅分到。
快達：倫敦來，下午六時卅分到；雪梨、馬尼拉來，晚上八時五十五分到。

今日離港班機

泛美：往東京，開下午五時十五分；往曼谷，開晚上十二時卅分。
國泰：往金邊、西貢，開上午九時；往台北、大阪，開上午十時……
……哥華，開下午四時。
帝國航空：往東京，開下午四時。
泰航：往曼谷，開上午九時；往台北、東京，開下午四時十分。
民航：往台北，共三班，分開上午九時、下午一時、下午五時。
英國海外：往東京，開上午十時；往倫敦，開下午六時；往仰光、倫敦，開下午四時。
印航：往東京，開下午六時四十五分。
馬來亞：往新加坡，開下午三時。
德航：往曼谷，開下午四時五十五分。
菲航：往馬尼拉，開下午二時。
快達：往馬尼拉、雪梨，開下午七時卅分；往倫敦，開晚上十時。

入口船期預告

船名		開來港口	月日	公司
佩羅拉	PEROLA	日本	4月19	中班
沙哈	SAHAR	日本	4月19	新興行
拿渣	RAJAH	日本	4月19	鐵行
浦賀丸	URAGA MARU	日本	4月19	東方
滿盛丸	MANSEI MARU	日本	4月19	海聯
馬來怡美利	BRADEVERETT	加爾各答新加坡	4月19	國來
寶康	PO HANG	釜山日本	4月19	海來
沙華達	SALVADA	美國	4月19	美郵
馬之安	MACHAON	日本	4月19	太古
富貴	EMPRESS OF VICTORIA	外洲	4月19	永利
天星	STAR ALCYONE	日本	4月19	國來
高士拿	KOSTRENA	歐洲新加坡	4月19	華林
安東	ANDUNG	日本	4月20	德和
東海	TUNG HAI	高雄	4月20	遠東
當娜娜蒂	DONA NATI	美國	4月20	大工
協久丸	KYOKYU MARU	日本	4月20	東方
三盛丸	SANSEI MARU	日本	4月20	東方
格靈安	GLENEARN	歐洲新加坡	4月20	渣甸
快達	CAROLINA	日本	4月20	海聯
夏利臣總統	PRES.HARRISON	美國	4月20	總統
海興	HAI HING	日本	4月20	多利順
比利登	BILLITON	亞洲溫哥華	4月20	渣華
太平	TAI PING	美國	4月20	多利順
平壤	PHENIAN	歐洲新加坡	4月20	天祥
哈迪	HALLDIS	日本	4月20	多利順
利巴	NEGBA	美國馬尼拉	4月21	新興行
進榮丸	SHINEI MARU	日本	4月21	日海
祥川丸	SACHIKAWA MARU	日本	4月21	太平
新利華利	SUNNYVILLE	溫哥華馬尼拉	4月21	銀行
大島丸	OHSHIMA MARU	日本	4月21	太平
瑪利亞	MARIA FAUSTA	日本	4月21	新興行
國孚	KUO FU	高雄	4月21	遠東
第十一金生丸	KINSEI MARU NO.11	日本	4月21	遠東
寶林治	PRIMORJE	日本	4月21	華林
波利巴那	BORIBANA	日本	4月22	寶隆
馬烈馬士基	MARIT MAERSK	美國	4月22	捷成
東方	EASTERN	澳洲	4月22	鐵行
先鋒	PIONEER MIST	紐約	4月22	美輪
夏利德	HERMOD	日本	4月22	多利順
寶樹雲	BOISSEVAIN	日本	4月22	渣華
哈多	HALLDOR	新加坡	4月22	多利順
大安美	DIOMED	英國新加坡	4月22	太古
邊華拿	BENVALLA	日本	4月22	邊行
邊雲奴	BENVENUE	歐洲	4月22	邊行
日本熊	JAPAN BEAR	菲律賓	4月22	美輪
德寶域	TREO VLJE	歐洲新加坡	4月22	華林
鹿島丸	KASHIMA MARU	日本	4月23	日郵
富寧	FUNING	神戶	4月23	太古
漢堡	HAMBURG	日本	4月23	捷成
羅斯福總統	PRES. ROOSEVELT	舊金山	4月23	總統
樂士雲	ROGGEVEEN	東非西南	4月23	渣華
南洋丸	NANYO MARU	日本	4月23	東方
協邦丸	KYOHO MARU	日本	4月24	東方
恒英	SOUTHERN COMET	日本	4月24	澳洲
露絲怡美利	RUTHEVERETT	日本	4月24	怡來
大倫德	TARANTEL	曼谷	4月24	多利順
格靈利安	GLENLYON	英國新加坡	4月24	渣甸
興生	HIN SANG	婆羅洲	4月24	渣甸
法蘭士德	FRANCIS DRAKE	澳洲	4月25	捷成
路賓鐵頓	REUBEN TIPTON	美國灣	4月25	總統
漢立	HENRIK	山打根	4月26	多利順
漢諾華	HANNOVER	歐洲馬尼拉	4月26	捷成
麥迪臣	MADISON LLOYD	歐洲新加坡	4月26	渣華
菲山度士	PHIL. JOSE ABAD SANTOS	馬尼拉	4月26	大工
沙利馬士基	SALLY MAERSK	美國	4月27	捷成
瑪花拔基	MARTHA BAKKE	西澳洲	4月27	鐵行
士打渣咸	STRAATCHATHAM	上海	4月28	渣華
芬州	FERNSTATE	美國	4月28	多利順
士打萬地民	STRAAT VAN DIEMEN	南非南美	4月28	渣華
德達拉	TIDRA	日本	4月28	順昌
先鋒	PIONEER MILL	紐約	4月28	美輪
天津	TIENTSIN	日本上海	4月28	太古
柏力天奴	PALATINO	意大利	4月29	天祥
瑞陽丸	ZUIYO MARU	新加坡	4月29	日郵
白馬山丸	HAKUBASAN MARU	印度	4月29	大阪
拉那	NARA	日本	4月29	太平
奧士文那總統	P.PRES. OSMENA	菲律賓	4月29	美郵
阿花倫	ASPHALION	英國新加坡	4月29	太古
凱斯總統	PRES. HAYES	美國日本	4月29	總統
高花丸	KOHKA MARU	非洲新加坡	4月30	大阪三井
南昌	NANCHANG	澳洲馬尼拉	4月30	太古
士打多利士	STRAAT TORRES	西非新加坡	4月30	渣華
東繆	EASTERN MUSE	加爾各答仰光	5月1	渣甸
葛德倫拔基	GUDRUN BAKKE	溫哥華舊金山	5月1	鐵行
邊亞文	BENARMIN	英國新加坡	5月1	邊行
亞洲	ASIA	意大利	5月1	天祥
比雪華	BEERSHEVA	美國	5月1	新興行
長崎丸	NAGASAKI MARU	歐洲	5月1	太平
威瑪萊克	VELMA LYKES	美國灣	5月1	總統
大立寶	TALABOT	歐洲	5月2	多利順
孟加拉郵	BENGAL MAIL	溫哥華澳洲	5月2	劍來
老撾	LAOS	歐洲	5月3	法郵
飛剪	FLYING CLIPPER	紐約喀喇蚩	5月3	和捷
金熊	GOLDEN BEAR	舊金山	5月3	美輪
三寶顏	ZAMBOANGA	菲律賓	5月4	大工
芝保達士	TJIBODAS	東非	5月4	渣華
愛比利亞	IBERIA	日本	5月4	鐵行
芬沙	FERNSIDE	美國	5月5	多利順
山春丸	YAMAHRU MARU	日本	5月6	大南
先鋒	PIONEER MYTH	紐約	5月8	美輪
坎培拉丸	CANBERRA MARU	日本	5月8	東方
保馬	BOMA	歐洲	5月8	寶隆
士打巴厘	STRAAT BALI	日本	5月8	渣華
依達	ETHA RICKMERS	歐洲曼谷	5月9	華星
地羅士	DELOS	澳洲	5月10	天祥
林堡	LIMBURG	舊金山	5月10	渣華
士巴尼	SPAARNEKERK	歐洲	5月10	渣華
菲熊	PHIL. BEAR	舊金山	5月11	美輪
赫貝	HERBJORN	日本	5月12	太古
飛商	FLYING TRADER	新加坡	5月15	和捷
彼得	PETER RICKMERS	歐洲曼谷	5月15	[illegible]

出口船期預告

歐洲線

船名		開往港口	月日	公司
伊利馬克士	EURYMACHUS	歐洲	4月19	美迅
高棉	CAMBODGE	馬賽	4月19	法郵
格靈路高	GLENOGLE	歐洲	4月20	渣甸
格拉斯高城	CITY OF GLASGOW	歐洲	4月20	銀行
邊路打	BENALDER	歐洲	4月21	邊行
馬之安	MACHAON	歐洲	4月22	太古
寶林治	PRIMORJE	歐洲	4月22	華林
佐渡丸	SADO MARU	馬賽漢堡鹿特丹倫敦	4月23	日郵
多菲士	TALTHYBIUS	歐洲	4月24	太古
波利巴那	BORIBANA	漢堡鹿特丹奧斯陸	4月24	寶隆
漢堡	HAMBURG	歐洲	4月24	捷成
邊華拿	BENVALLA	歐洲	4月25	邊行
力打崙	NEDER RHONE	歐洲	4月25	渣華
邊雲奴	BENVENUE	歐洲	4月26	邊行
碧千堡亞	BRECONSHIRE	歐洲	4月29	渣甸
凱斯總統	PRES.HAYES	那不勒斯馬賽	4月30	總統
柏力天奴	PALATINO	意大利	4月30	天祥
賴東尼士	CLYTONEUS	歐洲	4月30	太古
羅雲士丹	RAVENSTEIN	歐洲	4月30	捷成
拉那	NARA	馬賽鹿特丹漢堡	5月1	太平
亞洲	ASIA	意大利	5月3	天祥
斯蒂芬	STEFAN OKRZEJA	鹿特丹漢堡	5月5	天祥
馬天尼	MARTINIQUAIS	歐洲	5月5	法郵
愛比利亞	IBERIA	里斯本倫敦	5月6	鐵行
波斯頓士	PERSEUS	英國	5月6	太古
山城丸	YAMASHIRO MARU	歐洲	5月7	日郵
斯吉	SCHIEKERK	法比荷德	5月8	渣華
大之拿	TUGELA	馬賽安特衞普漢堡	5月9	多利順
海牙丸	HAGUE MARU	漢堡鹿特丹倫敦	5月9	大阪
當地城	CITY OF DUNDEE	歐洲	5月9	銀行
快富	FRANKFURT	歐洲	5月9	捷成
邊多倫	BENDORAN	歐洲	5月12	邊行
亞特烈士	ATREUS	歐洲	5月14	太古
新達	SUNDA	歐洲	5月15	銀行
緬甸	BURMA	歐洲	5月15	太平
伊利勤尼士	EURYGENES	歐洲	5月16	美迅
格靈利安	GLENLYON	倫敦漢堡鹿特丹	5月17	渣甸
紐卡素城	CITY OF NEWCASTLE	英國	5月19	銀行
邊谷	BENCLEUCH	歐洲	5月20	邊行
漢諾華	HANNOVER	歐洲	5月24	捷成
丹碧亞	DENBIGHSIRE	歐洲	5月30	渣甸

印・巴・中東線

船名		開往港口	月日	公司
高棉	CAMBODGE	科倫坡孟買	4月19	法郵
先達	CHANDA	印巴	4月19	鐵行
拿渣	RAJAH	加爾各答	4月20	鐵行
天星	STAR ALCYONE	喀喇蚩印度	4月20	國來
哈迪	HALLDIS	巴印	4月21	多利順
馬之安	MACHAON	亞丁塞得港	4月22	太古
寶林治	PRIMORJE	亞丁塞得港	4月22	華林
佐渡丸	SADO MARU	亞丁塞得港	4月23	日郵
多菲士	TALTHYBIUS	亞丁塞得港	4月24	太古
波利巴那	BORIBANA	亞丁塞得港	4月24	寶隆
漢堡	HAMBURG	亞丁塞得港	4月24	捷成
露絲怡美利	RUTHEVERETT	加爾各答吉大港	4月25	怡來
邊華拿	BENVALLA	亞丁塞得港	4月25	邊行
力打崙	NEDER RHONE	亞丁塞得港	4月25	渣華
邊雲奴	BENVENUE	亞丁塞得港	4月26	邊行
碧千堡亞	BRECONSHIRE	亞丁塞得港	4月29	渣甸

東南亞線

船名		開往港口	月日	公司
金馬	KUDA MAS	新加坡	4月19	源源
日周丸	NISSHU MARU	新加坡金邊	4月19	太平
日盛丸	NISSEI MARU	新加坡巴生港	4月19	東方
恒生	HANG SANG	山打根	4月19	渣甸
高棉	CAMBODGE	西貢	4月19	法郵
拿渣	RAJAH	新加坡檳城	4月20	鐵行
格靈路高	GLENOGLE	新加坡	4月20	渣甸
民興	ELSBETH	金邊	4月20	鳳鳴
浦賀丸	URAGA MARU	菲律賓	4月20	東方
寶康	PO HANG	曼谷新加坡	4月20	海來
哈迪	HALLDIS	新加坡巴生港	4月21	多利順

汕頭・上海・天津線

（左接出口船期預告）

船名		開往港口	月日	公司
平壤	PHENIAN	上海	4月21	天祥
格靈安	GLENEARN	青島	4月21	渣甸
格靈利安	GLENLYON	上海	4月26	渣甸
長崎	NAGASAKI	上海	5月2	太平
格靈佳	GLENGYLE	新港青島	5月20	渣甸

基隆・釜山・日本港口線

船名		開往港口	月日	公司
四川	SZECHUEN	基隆	4月20	太古
馬來怡美利	BRADEVERETT	沖繩釜山日本	4月20	國來
高士拿	KOSTRENA	日本	4月20	華林
士打富蘭克林	STRAAT FRANKLIN	日本	4月20	渣華
布祿倫丸	BROOKLYN MARU	日本	4月21	日海
夏利臣總統	PRES. HARRISON	日本	4月21	總統
利巴	NEGBA	日本	4月22	新興行
日本熊	JAPAN BEAR	日本	4月22	美輪
哈多	HALLDOR	日本	4月25	多利順

非洲線

船名		開往港口	月日	公司
滿的威道丸	MONTEVIDEO MARU	南非西非	4月19	大阪
奧加馬士基	OLGA MAERSK	南非西非	4月20	捷成
沙哈	SAHAR	西南非	4月20	新興行
美代玉丸	MIYOTAMA MARU	南非	4月22	大阪
寶樹雲	BOISSEVAIN	南非	4月24	渣華
明釧丸	MEIKUN MARU	西南非	4月25	大阪
松盛丸	SHOSEI MARU	東非	4月26	大阪
士打渣咸	STRAAT CHATHAM	西非	4月30	渣華
德達拉	TIDRA	西南非	4月30	順昌
拉那	NARA	卡薩布蘭卡	5月1	太平
寶來丸	HORAI MARU	南非	5月7	日郵

美洲線

船名		開往港口	月日	公司
伊利馬克士	EURYMACHUS	紐約	4月19	美迅
紐育丸	NEW YORK MARU	拉丁美洲加勒比海	4月20	日郵
沙華達	SALVADA	舊金山	4月20	美郵
利那尼亞	RHENANIA	美國	4月20	海通
布祿倫丸	BROOKLYN MARU	美國	4月21	日海
夏利臣總統	PRES.HARRISON	美國	4月21	總統
利巴	NEGBA	美國東岸	4月22	新興行
美代玉丸	MIYOTAMA MARU	南美	4月22	大阪
金華山丸	KINKASAN MARU	美國	4月22	大阪
百珍	BATJAN	拉丁美洲	4月23	渣華
日本熊	JAPAN BEAR	美國	4月23	美輪
先鋒	PIONEER MIST	美國	4月23	美輪
大島丸	OHSHIMA MARU	東加拿大	4月23	太平
祥川丸	SACHIKAWA MARU	加勒比海	4月23	太平
德寶域	TRBOVLJE	美國	4月23	華林
寶樹雲	BOISSEVAIN	南美	4月24	渣華
大倫德	TARANTEL	美國	4月25	多利順
麥迪臣總統	PRES.MADISON	美國	4月27	總統
瑪花拔基	MARTHA BAKKE	加美	4月28	鐵行
羅斯福總統	PRES. ROOSEVELT	美國	4月28	總統
菲山度士	PHIL. JOSE ABAD SANTOS	美國	4月28	大工
先鋒	PIONEER MILL	美國	4月29	美輪
寶根維爾	BOUGAINVILLE	加美	4月29	鐵行
奧士文那總統	P.PRES. OSMENA	美國	4月30	美郵
凱斯總統	PRES. HAYES	美國	4月30	總統
芬嶺	FERNCLIFF	加美	4月30	多利順
大輪淪	TELAMON	美國	5月1	太古
德俊丹	C. E. DANT	美國	5月1	渣甸
威瑪萊克	VELMA LYKES	美國	5月1	總統
孟吉倫	BENGALEN	美國	5月2	渣華
多寶士馬士基	TOBIAS MAERSK	美國	5月3	捷成
孟加拉郵	BENGAL MAIL	美國	5月3	劍來
飛剪	FLYING CLIPPER	美國	5月4	和捷
三寶顏	ZAMBOANGA	美國	5月5	大工
華盛頓	WASHINGTON	美國	5月5	渣甸
光榮丸	GLORIA MARU	美國	5月6	日郵
梅丸	UME MARU	澳加	5月9	大阪

澳洲線

船名		開往港口	月日	公司
安順	ANSHUN	澳洲	4月19	太古
怡德利	PORTADELAIDE	新西蘭	4月21	太古
東方	EASTERN	澳洲	4月24	鐵行
法蘭士德	FRANCIS DRAKE	澳洲	4月28	捷成
第五東西丸	TOZAI MARU NO.5	新西蘭	5月1	大阪
葛德倫拔基	GUDRUN BAKKE	南太平洋	5月3	鐵行
天津	TIENTSIN	澳洲	5月4	太古
地羅士	DELOS	澳洲	5月12	天祥
萬高倫	VAN CLOON	新西蘭	5月14	渣華
合納	HERBJORN	南太平洋	5月15	太古

今日明日出入口船隻

今日入口船隻

船名		開來港口	停泊地點	公司
天城山丸	AMAGISAN MARU(晨早)	日本	A4	大阪三井
基士頓馬士基	KIRSTEN MAERSK(上午八時)	波斯灣印度	B13	捷成
紐育丸	NEW YORK MARU(上午九時)	日本	A23	日郵
海明	HAI MENG(中午)	日本	B10	多利順
先達	CHANDA(上午九時半)	日本	A32	鐵行
坎拿拉	CANARA(中午)	喀拉蚩孟買	九龍倉碼	國行
麥格塞塞總統	PRES.MAGSAYSAY(下午五時)	美國	A21	美郵
士打芬蘭	STRAAT FRANKLIN(上午八時)	南美	A1	渣華
愛菲馬士基	EFFIE MAERSK(下午)	馬尼拉	A24	捷成
第十一東西丸	TOZAI MARU NO.11(上午十時)	日本	A33	大阪三井
白肯南總統	PRES. BUCHANAN(上午十一時)	美國日本	A6	總統
金馬	KUDA MAS(上午)	汕頭	B9	源源
建華	KIEN HWA(上午八時)	高雄	油麻地	大信
廣祥	KWONG CHEUNG(上午七時)	汶萊乃	B33	萬利源
金非	SAMUR MAS(上午)	汕頭	油麻地	源源

今日出口船隻

船名		開往港口	停泊地點	公司
保嘉	BOQUETE(下午)	新加坡	油麻地	振大
北京丸	PEKING MARU(上午十時)	海防	B11	萊山
加提根雪亞	CARDIGANSHIRE(下午)	馬尼拉	A41	渣甸
大寶利	THERMOPYLAE(下午)	新加坡澳洲	A22	多利順
海皇	HOI WONG(下午)	新加坡檳城	B1	捷順
天城山丸	AMAGISAN MARU(下午)	新加坡印巴	A4	大阪
華盛頓	WASHINGTON(下午)	馬尼拉西貢曼谷	九龍倉碼	渣甸
香港商船	H.K.IMPORTER(下午)	美國	A36	港聯
士打萬加	STRAAT BANKA(下午)	日本	九龍倉碼	渣華
富麗	PEARL OF VICTORIA(下午)	新加坡馬六甲	油麻地	永利
溫拿素保	WONOSOBO(上午七時)	上海	A21	渣華
多寶多	TROUBADOUR(上午七時)	日本美國	A3	多利順
偉伯奇馬士基	VIBEKE MAERSK(下午)	日本	B7	捷成
海安	HAI AN(下午)	高雄	油麻地	大信
華哈州	STATE OF BIHAR(下午)	日本	A5	東方

明日入口船隻

船名		開來港口	停泊地點	公司
加省熊	CALIFORNIA BEAR	菲律賓	A4	美輪
格拉斯高城	CITY OF GLASGOW	日本	A	銀行
奧加馬士基	OLGA MAERSK	日本	A	捷成
英德	INDUS	天津青島	A34	鐵行
伊利馬克士	EURYMACHUS	歐洲美國	A28	美迅
喜馬拉雅	HIMALAYA	日本	九龍倉碼	鐵行
成安丸	SEIAN MARU	日本	B	東方
格靈路高	GLENOGLE	汕頭	A	渣甸
日盛丸	NISSEI MARU	北太平洋日本	A	東方
比那美	BENAME	日本	B	新興行
高棉	CAMBODGE	日本	九龍倉碼	法郵
滿的威道丸	MONTEVIDEO MARU	日本	A	大阪
四川	SZECHUEN	基隆	西環浮泊	太古
安天娜	ANTENOR	英國新加坡	太古倉碼	太古
芝麗娜	GERINA	釜山	A3	海運
大寶石	TAI POO SEK	黃埔	油麻地	順昌
德禮利	PORT ADELAIDE	紐西蘭	A	太古

明日出口船隻

船名		開往港口	停泊地點	公司
加省熊	CALIFORNIA BEAR	沖繩日本	A	美輪
芝利華	TJILUWAH	澳洲	九龍倉碼	渣華
第十一東西丸	TOZAI MARU NO.11	新加坡東非	A3	大阪
海明	HAI MENG	曼谷	B10	多利順
南星	SOUTHERN STAR	馬尼拉	B6	南洋
白肯南總統	PRES.BUCHANAN	琉球	A6	總統
基士頓馬士基	KIRSTEN MAERSK	日本	B13	捷成
耀永	YOSU	釜山日本	B12	海來
坎拿拉	CANARA	日本	九龍倉碼	國行
愛菲馬士基	EFFIE MAERSK	日本美國	A24	捷成
大寶石	TAIPOOSEK	新加坡汕頭	油麻地	順昌

火・車・時・刻・表

九龍開	到羅湖	羅湖開	到九龍
上午6時10分	上午7時10分	上午6時20分	上午7時22分
6時40分	7時43分	6時50分	7時54分
7時33分	8時46分	7時22分	8時28分
8時40分	9時44分	7時56分	8時56分
9時25分	10時29分	9時03分	10時06分
10時30分	11時34分	10時08分	11時11分
11時40分	下午12時40分	11時13分	下午12時17分
下午12時45分	1時45分	下午12時19分	1時23分
1時50分	2時50分	1時24分	2時28分
2時55分	3時55分	2時29分	3時33分
3時45分	4時46分	3時34分	4時38分
4時50分	5時53分	4時25分	5時28分
5時40分	6時40分	5時18分	6時17分
6時25分	7時25分	6時01分	7時02分
7時13分	8時13分	7時04分	8時08分
8時20分	9時20分	7時52分	8時57分
(E)10時	10時37分	8時50分	9時53分
(S)10時45分	11時42分		

附註：有（E）者逢星期六、日及公眾假期停開。有（S）者逢星期六、日及公眾假期開出。

九龍開	到廣州（北京時間）	廣州開	到九龍
下午1時正	下午4時10分	上午7時34分	上午10時53分
下午1時45分	下午9時50分	上午9時36分	下午2時50分

輪船停泊表

船名		停泊地點	公司
富士丸	FUJI MARU	B13	中國
民興	ESBETH	油麻地	興南
亞瑪麗打	AMARITA	油麻地	大有
海生	HAI SENG	油麻地	華僑
日本熊	JAPAN BEAR	九龍倉碼	美輪
沙瑪拉	SAMARA	B23	大通
恒生	HANG SANG	九龍倉	渣甸
光和	KWANG HO	油麻地	大同

大寶石 M.S. TAIPOOSEK（較新型客貨輪附有特等艙及普通艙位）
四月十八日落貨 十八日下午開行 直透石碌

民興 M.V. ELSBETH（有冷藏艙位）
四月十九、二十日落貨 二十日下午開行 直往金邊

大寶來 TAIPOOLOI
四月廿六、廿七日落貨 廿七日下午開行 直透石碌

總代理：順昌航業有限公司

神戶石油船舶公司 KOBE SEKIYU SENPAKU KAISHA LTD.
進榮丸 M.V. SHINEI MARU
四月廿一日到港 廿二日直往金邊
總代理：日本海運株式會社香港分社 大昌大廈十四樓 電話：二七六六六 三二八三 三二八七五

M.M. 新型客貨郵輪「高棉」T/S "CAMBODGE"
直往西貢、巴庫亞、孟買、馬賽
四月十八日落貨，十九日下午開行
法國郵船公司啓

Guan Guan Enterprising (H.K.) Ltd.
金馬輪 M.V. "Kuda Mas"
四月十七日上午抵港 四月十八、十九日收貨
開往：星加坡
香港源源企業有限公司啓

瑪莉輪 M.V. "MARIE"
四月廿三日收貨 四月廿四日開往
棉蘭（BELAWAN）
總代理：振大行有限公司 電話：三七二一〇

泰國再度研究管制外貨進口

今天 三院聯映 揚州戲揚眉吐氣 百歲掛帥

西德隊擬季後訪港
足總決予婉拒
關於港隊遠征限期杜維爾覆實
參加亞杯決賽香港腳改期選拔

足總的聯絡小組，於昨天召開會議，會上討論關於港隊季後遠征問題，議決限期「足球組」杜維爾在指定日期覆實，並商討西德隊訪港事宜。至於選擇參加亞洲杯決賽的港隊人選，延期至廿四日始行決定。

如取得四强名位
元朗季後遠征
前會長傅利沙願擔大旗

元朗「足球部」向屬下球員開出「支票」，在聯賽如取得四强名次，季後將拔隊遠征澳洲。故該隊對於今後的幾場比賽，極爲重視。

元朗前會長傅利沙，昨據元朗中人稱：元朗前會長傅利沙對於足球運動至感興趣，每逢該隊出賽，必抽空蒞場。最近傅利沙向屬下球員開出「支票」，如該隊本屆能夠取得四强位置，他將率領該隊赴澳洲訪問。

南華昨日初選

南華體育會第四屆籃球初選，昨十日在加山該會場舉行。

大米斗具有信心
東方可逃出生天
錄言向巴倫南三强搶分

東方全體球員，昨天下午熱烈地在跑馬地參加操練。東方自從老巨杜甫向球員們打了一支强心針後，士氣爲之一振。

迎戰法國隊球員
定期作兩次集訓

迎戰法國職業斯坦士足球隊的兩個主隊球員，定期於本月下旬作兩次集訓。

法國隊定本月廿日抵港，廿三日對港代表隊，廿六日對聯隊。足總爲了有備而戰，昨天發出通知，足總代表隊與聯隊球員定於本月廿一、廿二日下午五時三刻至七時三刻，在港府球場舉行集訓，由教練黎兆榮、朱國倫督導。

聯隊兩路人馬如下：盧德權、郭嘉先、莫小茶、衛佛僚、黎德興、羅北、郭錦洪、盧錦明、駱杰、陳輝洪、張永清、李國華、黃文偉、馮紀强、黃志强、區彭年、張子岱、張耀國、周少雄、郭榮、劉志霖、姚卓然、袁振勝、梁偉雄、曾鎮洪、陳燦林、羅國泰、謝賢俊、陳炳光、何祥友、陳振强、李國强、鄭錦洪、吳振來、阮家富、小炮風。

廿六華聯對法隊
青年軍作序幕戰

法國斯坦士隊，廿六日（星期日）對華聯隊，並加插青年軍對海軍作序幕戰。

五一七昨集欵
展開救亡運動
若能擊敗嘉山即發兩個月車費

馬場散記

所羅門王驊騮贏望高
冷敲勇士捷至鐵寶郎

第十一次賽馬
次天賽後評

粵片選談

「百雀舞師」中的牧場母子比武

三十四　又死一人

二〇七

白燕告別影壇傑作

今天繼續獻映

血紙人

最後三場

打！殺！

潘柏頑症

黃東修 痔瘡 出血 專科

蔡氏診所 耳鼻 喉科 頸癧 痔瘺 皮膚

趙教父子醫館

王繼雄

頭暈

專代報稅

樓利徐保公司 首次分付 創紀期欵

珠江戲院大廈出租 已有人伙裝，一廳三房 租金330元 不收頂費

所診灸針

「百歲掛帥」另有一功

魏賢

潮劇的觀衆的疏隔不揮。對於國內的每一種劇種，不管是通過舞台的演出或者是電影的紀錄，都一一的介紹到香港來，讓觀衆的視野擴大，使觀衆對中國傳統藝術的認識加深。本來中國的戲劇藝術就是非常豐富的，每一種劇種有某一種劇種的特色和風貌，精采紛呈，彩色繽紛，總像似取之不盡的寶藏。

現在，又有一個新的劇種通過電影的紀錄被介紹到香港來，這就是揚州戲「百歲掛帥」。在香港，大家對於揚州的認識很膚淺，知之甚少，「揚州炒飯」；而近年多了一項「維揚細點」。其實「揚州炒飯」並非是揚州的「土產」，正如在上海只有「廣州炒飯」而無「揚州炒飯」，而在上海[illegible]。話說回來，揚州以飲食聞名却是事實，要知道歷史上的揚州是個大城鎮，也是長江一個大商業中心，杜牧詩云：「十年一覺揚州夢，贏得青樓薄倖名」，因此，聲色犬馬的揚州，吃固出名，而戲也是頂呱呱手屈一指的。

尤其是二百年前，那些腰纏萬貫的鹽商，在揚州花天酒地，爲了尋求刺激，揮金如土，因而形成了消費業的特別興旺，飲食聲色，自然一枝獨秀。現在香港人只知揚州有美食，却不知揚州劇的劇種，也有其歷史的根源。

話說遠了，且回說到揚州劇的「百歲掛帥」，它的故事在本報已有了介紹，它的源流早已脫胎於漢劇「十二寡婦征西」，是否如此，且不必管它，但它的故事情節與結構，與京劇「楊門女將」相同却是事實，不過雖然大同，也有小異。

所謂小異，是指戲中對宋王的奚落，淋漓盡致，另有一功。「楊門女將」中的宋王，似乎還較忠厚，另外有主戰派的寇準和主和派（投降派）的王輝，作爲靈堂一場的矛盾衝突。但「百歲掛帥」中「靈堂」一場的矛盾衝突，却放在八賢王、安樂王和宋王身上。宋王的顢頇無能，只知追逐聲色，大難臨頭，六神無主。天波府以宋王淨顧得家的潛在能力，但不出兵，他通過醜態畢露，充份表現出這個胡塗皇帝的可笑；更加上安樂王的插科打諢，把這皇帝奚落得無地自容，暴露封建君主那種自私自利，大快人心。

另一小異，是決戰一場，少了探谷，也少了採藥老人，但知道了佘太君與穆桂英在談笑間決戰於千里外的一場，這樣處理，也有它的好處，因爲點明了主題，當「楊門女將」是以穆桂英爲中心，而「百歲掛帥」却以佘太君爲中心。

說「楊門女將」和「百歲掛帥」大同小異，其實也有瑕疵，當然同樣是發揚愛國主義的思想，主題是相同的，這一點無可置疑。但因劇種不同，唱腔有異，這便不能混爲一談了。

揚劇唱腔優美圓潤，另有一種韻味。雖然說兩劇的故事大體相同，但欣賞的標準却不盡同。除了看之外，還要講究聽。比方廣東人爲什麼對聽先一曲「胡不歸」百聽不厭，那麼看了京劇的「楊門女將」再看揚劇「百歲掛帥」，亦受自然各得其妙。當然，懂得揚州戲的可以一看再看，不懂得的又何妨見識見識，至少這是前所未到過香港的一種新劇種呢。

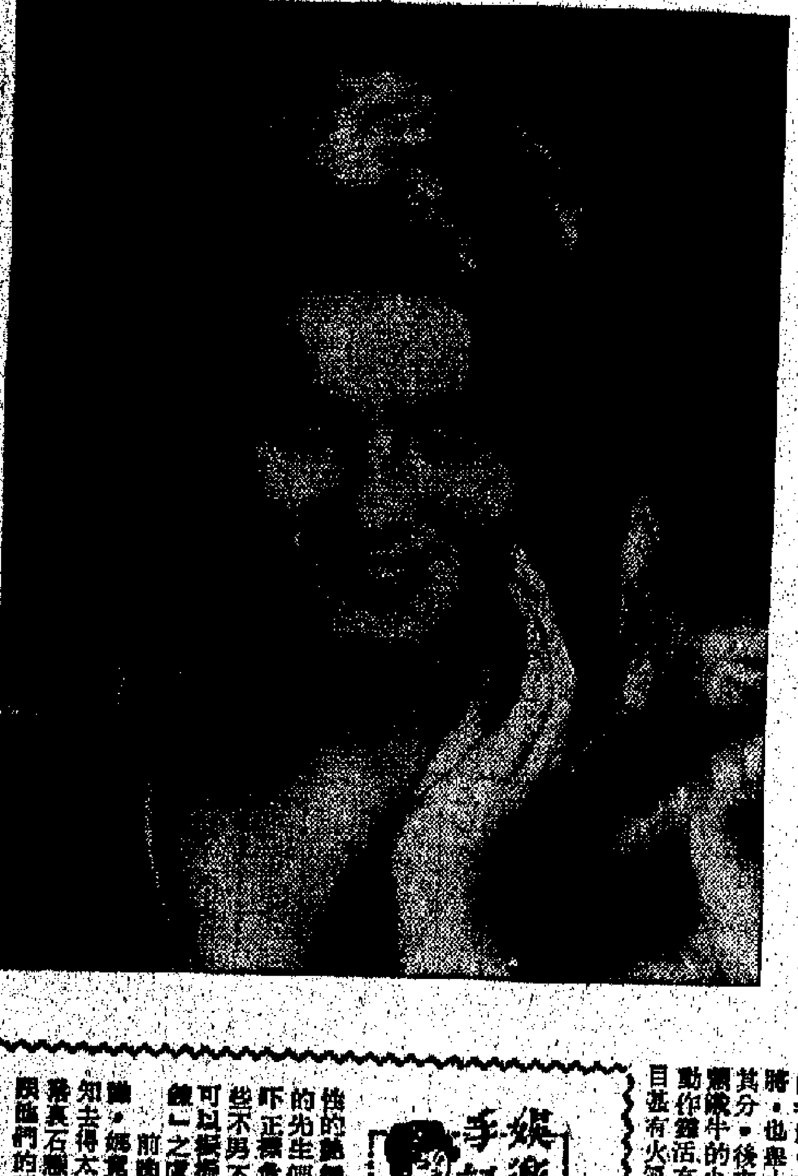

女貓王安·瑪嘉烈

女貓王另一榮銜

「女貓王」安·瑪嘉烈，最近又獲得另一個「榮銜」，「荷里活女記者協會」，一致推舉她是本年度最不合作的女明星。在同一時候，該會又推舉了「老牌影后」比提·戴維絲和狄·謝奇勒（「何去何從」的男主角）是一九六三年度最能和記者合作的演員。（靄琳）

粵劇隨談

喜看勞校「洪宣嬌」

——本月十九日在普慶再演一場

老生

筆者看粵劇，一由於喜愛，二由於工作需要，機會不算太少。但近年來所看粵劇，甚少有似日前無意中看到的一場粵劇那麼使人感動，而這場粵劇，不是任何一個戲班所演出，其粉墨登場的，乃是勞校學生。

何以說是無意中看到？因爲前幾天有朋友買到該場的入場劵，給筆者一張。一看之下，原來是勞校學生排練粵劇表演。其初以爲是小學生遊藝會之類，雖然知道勞校學生的表演一向甚好，但大抵不外如是，印象並不深刻。到了是日，適逢晚上無事，便到大會堂趁趁熱鬧。[illegible]演出之佳，完全出乎想像之外，禁不住拍爛手掌，大歎由而歸來，眼睛耳朵不停[illegible]，看帳歸來，不能不濡筆記之，以饗同好。

「洪宣嬌」，共三場，是勞校演出的粵劇，而且平添不少見識。看來是經過了節目，前面的節目亦甚精采，因爲前面還有其他節目。特別動人的是一班七、八歲左右的小學生的合唱，他們年紀小小，天真趣致，而唱來抑揚頓挫，富於表情，使聽衆都爲之陶醉，唱後觀衆著凡分熱鬧，熱烈之極。其次有二胡獨奏及中樂合奏，據實佈說是最近音樂節得獎節目，聆聽之下，果然甚有水平，個人技術固好，合作更渾成一體，難怪能獲得兩項冠軍。從被觀衆一再以不停的掌聲來要求重奏，可見座上周郎，均屬知音。

中場休息之後，再演便是「洪宣嬌」。第一場戲名爲「金雞嶺上」，是說西王蕭朝貴奉天王之命，攻打長沙，爲恐廣東清兵從後面牽制，乃派他的妻子天妹洪宣嬌領兵進駐粵北的金雞嶺，以阻兩廣總督葉名琛。一開幕，是在金雞嶺上宣嬌的兵營，有女將先出來唱一段，交待當時處境，然後宣嬌上場亮相。飾演洪宣嬌的女學生，看來十四、五歲，雖然形態略嫌文弱，未能充分表達這位天國女英雄之威，但演來手腳乾淨，神態淡定，很有台型，唱工自然較嫩（因爲聲線尚未定型），但可板準確，有字有腔，穩定而不尚花巧，雖然有正印花旦的丰度。其他副戲的女將，也都止安靜，各如其分。後來有一名飾演礦哦牛的小童，出場時動作靈活有力，而口齒目甚有火氣，戲味十足，引起台下一陣哄笑。[illegible]

第二場是「西王殉國」。[illegible]

第三場又是金雞嶺，[illegible]尤其出色。[illegible]

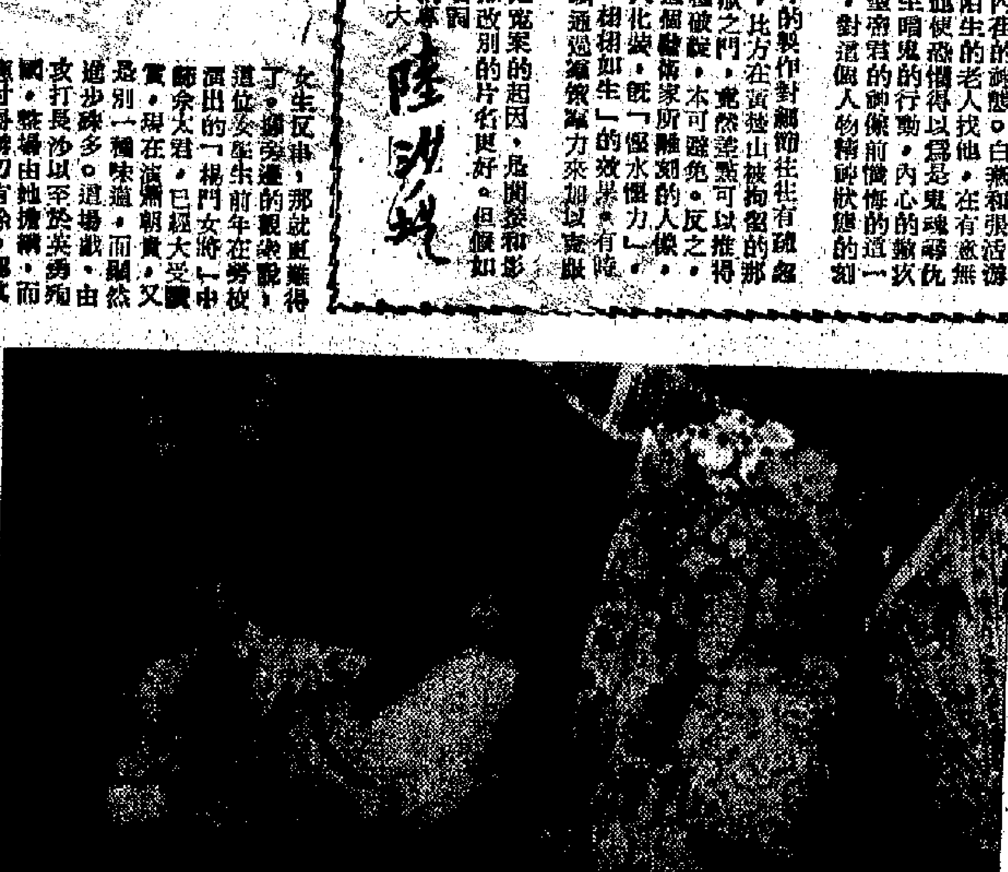

「百歲掛帥」中的校場母子比武

使每一個觀衆滿意，不[illegible]

娛樂手記

秦劍飛星爲何事

莘妮

香港夜總會的表演節目，越來越猖獗，也正由於怪象，才能吸引那些好奇的顧客。七個外國「周光宮」移植在「鴻宮」表演，普賓招徠了不少生意！有些朋友大發「蠱論」道：「看一般女性的熱舞，使太太入座的先生們假假地都要作吓正經危坐狀，但看這些不男不女的傢伙，大可以擺擺有興趣那是男人嘛！回家可躲被「上鏡」之虞。」

前晚大鵬子在飯桌上無意提議要去見識見識，網覺得也好奇心起要去看看「人妖」，誰知去得太晚，連個座兒也沒有了。幸好看見秦劍、石[illegible]、林[illegible]、朱[illegible]、張[illegible]圍坐一桌，才算沾他們的光有了座位。[illegible]

週末在大會堂演出　銀行票友粉墨登場

敏生

明天大會堂音樂廳將演京劇，劇目是「斷橋」、「魚腸劍」、「三堂會審」和「戰長沙」，係由銀行界同仁京劇票房所主辦。[illegible]

粵片選談

賭徒的罪過

——談「血紙人」

陸沙純

在湖南經商的老商人仇萬年（黃楚山），於回到廣東故鄉的途中，給人殺死，[illegible]把一張「血紙人」[illegible]，他於是含了不白之冤而死，目的是陷害他身邊的巨富黃金。

吳楚帆在片中是個賭徒，一個「賭」字害命，並非因仇，完全是受一個「賭」字所貽害。影片把吳楚帆這個犯罪過程，從靈魂到身敗名裂，鋪敍細緻，故事合情合理，也起着警惕的作用。這比一些描寫殺機，隨便犯罪的影片是健康的多了。

白燕在片中和張活游是一對兩情相悅的戀人，恰巧吳楚帆既是張活游的大哥，也是白燕的殺父仇人，這三個人的複雜關係，把恩仇兩件事交織在一起，使得劇情發展得很緊湊。「報仇」和「反報仇」的矛盾，分分鐘都在展開衝突，到了最後吳楚帆洞悉了白燕就是黃楚山的女兒，於是演出了一幕令人驚心動魄的殺白燕的戲，編導似乎對戲劇節奏的推進，掌握得頗有分寸。

常言道「平生不作虧心事，夜半敲門也不驚」。吳楚帆雖然冤魂[illegible]

流浪兒

石家文　梁水

「我幾乎忘了這件事，」[illegible]「後來抽出劍，沒有多久就死了。」[illegible]

「死在挨及，她死於血中毒——當地的特殊病症。」

「醫生還有一件棘手的事。」[illegible]

橋牌血案

三十四　又死一人

柏吉絲小姐說：「蕭鐵克太太的案子，其實不足奇。有許多老太太都是這樣，自以爲人人都要給她們湯藥吃，包括她們的親屬，僕役，甚至醫生在內。蕭鐵克太太在來這裏看病的時候，曾經看過三個醫生。來到這裏之後，[illegible]」

[illegible]

六二

[illegible]

川西莽花

阮朗

二〇七

三個人對着頭腦醒了[illegible]

[illegible]

小說林

是日也　先觀先得

[illegible]

（四九三）[illegible]

（四九四）[illegible]

（四九五）[illegible]

大公報 Ta Kung-Pao … Hennessy Road … Hong Kong 督印人 費彝民 經中國人民郵政登記 … 第二萬一千七百… 今日出紙… 零售港幣… 每月本港三元外…
傳西貢又有政變 臘斯克多留一天
…會 …館 …各機 延 選 …機

海上拾句

看李炳淑演「兩塊六」

高唐

李炳淑與朱文虎在「兩塊六」「行路」一場中

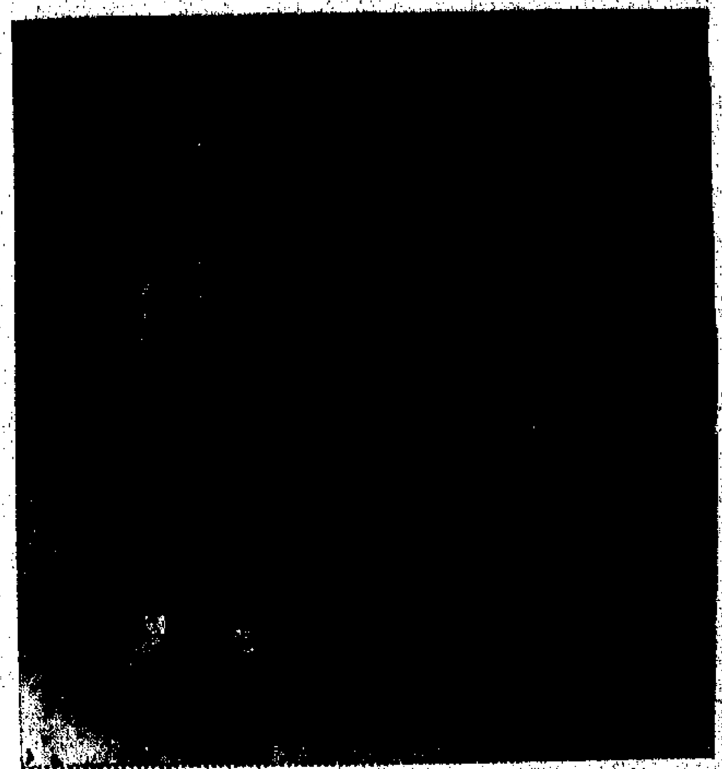

演坡沙水過長橋，積翠山村景物饒；
喝到堂收心上事，忱聞空谷調門高。
天邊霞拔臉邊霞，望得前山盼到家；
萬點千姿驢背上，一場行路煉於花。

「兩塊六」是上海戲校京劇團演出的一齣現代戲，是京劇演員李炳淑、朱文虎、高青等人，戲的全部精華，集中在「行路」一場。台上只有兩個演員，李炳淑與朱文虎。李炳淑飾一個下鄉的初中畢業生，而朱文虎扮的趕驢老鄉，身段美妙繁複，動作又那麼優美，使看的人目迷五色。李炳淑有着一副又甜脆、又響亮的嗓子，在這場戲裏，自然地運用了各種腔，把戲演得如火如荼。

上海正在大演現代戲，它們吸引着我，使我又成了「戲迷」，我更有親切感，因爲它所反映的都是現實生活，所以我每個演員都有自己的創新本領，都好戲本身是一株名種的花樹，忽然又發出美麗的新花來，令人驚賞不已。

唯利是圖破壞規章
美國博覽會受抨擊

・呂品・

籌備經年的世界博覽會，即將於今年四月廿二日在紐約正式開幕了。目前正在籌備緊張，加緊施工佈置之中。但美國籌備當局唯利是圖，預售入場參觀券，並實行「大包」；據電訊報道，自一九六三年五月開始預售，至今年二月底爲止，預售券的銷售總額已達到三千五百萬美元之鉅了。

說籌備當局唯利是圖，乃千眞萬確的事實。參觀券的訂價原來是每張二美元，但目前預售的價格則只要一・三五美元；當初發行預售券的目的，美其名曰及早宣傳推廣。原因目標在上述期間內銷售一千二百萬美元，但由於籌備當局多方鑽營，聯價求售，因此實際已完成約達三倍之多。這當然使得博覽會資本家公司笑逐顏開了。

美國籌備當局這種破壞規章的做法，早在四年以前初次籌備博覽會的時候，就受到英國博覽會等許多外國負責部門的攻擊，認爲美國方面破壞國際性展覽會的規章及習慣，創下惡劣的先例，實在是不足爲訓的。各國新聞界亦感不滿美國當局的所作所爲；這次紐約世界博覽會在籌辦期間，各國新聞界報道的新聞界揭露消息，亦可以說就在此的緣故。

但是，爲什麼預售券的目標能夠如期超額完成達三倍之多呢？原來所謂預售券，實際上大部份都並沒有達到購買者的手裏。目前的收購者，大都是銀行及大商行，他們趁現在低價購入，作爲將來應酬顧客之用；此外另有一部份投機者，預料入場券將會顯有一定的吸引，開幕後倘若搶市起來，他們便可大大地炒它一炒，賺得一筆；再進一步說，即使減價不能炒高，就照票面每張兩元出售，他們獲利也已經不菲了。

當然，投機者的夢想能否實現，目前還在未知之數。但有一點却是可以肯定的，就是紐約世界博覽會籌備當局，顯然已經大大地撈了一筆油水了。籌備委員會的主席摩斯沾沾自喜，以此爲得計。據他稱：該會現已清償了一筆年息五厘的債款三百萬美元，假如不發預售券並實行大包的話，這筆債務須待明年八月始可清償；此外另有一筆爲數三千萬美元年息六厘的債款，預計亦可在今年年底清還，這筆債款在正常情形下是須待一九六六年八月份才能清還的。

儘管的，你能說美國籌備當局不是除了榮有稍嗎？高度商業化的社會，作爲一個世界性較大規模博覽會的組織者，尚且與規章於不顧，一貫唯利是圖，在美國傳統習慣中的商業教育，鈎心鬥角的醜狀，當然更不足爲奇了。

大公園

南海神廟與浴日亭

——廣東名勝記之廿二

徐續

波羅樹與達奚司空

南海神廟因廟前有波羅樹而又稱爲波羅廟，廟前的江面，也因此而稱爲波羅江。關於波羅樹的來歷，廣東的一些地方志都說是印度人達奚司空帶種子到來種植的。不過，達奚司空來廣的時間却有兩種不同的說法：一說是達奚司空於隋時到達廣州，附會此一說的則謂達奚司空是達摩的弟弟，與達摩同來。但是，隋朝時，還未建有南海神廟。另一說是達奚司空乃唐貞觀二十一年（公元六四七年）印度摩揭陀國派到中國的來使，這是可信的。波羅樹據說即波羅蜜，也叫佛林蜜，亦即無花果。但南海神廟原栽的波羅樹久已枯萎，現存的當是後來補種的。

廟前稱爲[illegible]……江面上仍然[illegible]……亭，可以飽覽海山奇勝。章丘拔起在平地上，綠樹環繞，峰頂拂出，煙波浩渺，望章丘浴日……

扶胥浴日

波羅江景色壯闊，面對虎門，[illegible]古時選[illegible]……有波瀾的。千多年前，波羅江的江面比現在更加浩渺，神廟前面就是水濱，在扶胥鎮那時從廣州來這裏，得靠船隻相通。泊舟在波羅廟前，觀日出，那種「火雲一炬，天海皆赤」的奇景，是不難領略到的。因此，「扶胥浴日」一屆以來就是古代羊城八景之一……廟前的西南方那座土丘的頂上，也早就建有一座浴日亭，供遊客觀海和觀日。千多年來，海岸線逐漸南伸……

早點

徐思

罪惡罪惡

當局提醒居民注意，某些診所藉宗教之名在害人。

上帝啊！多少人假汝之名在做壞事！

興趣所在

某華籍男子自備狗損失十餘萬，失竊時僅失去值三萬餘元之鑽戒二隻。

插曲：竊者只鍾意呢兩隻耳。

但願如此

倫敦廿二日電：建築約卅六層，可容千名囚犯之監獄將於後年啓用。

下一次希望有一座如此規模及設備完善之醫院，或療養院出現。

醉翁之意

門　平

寫字樓的牌公檯上擺着一杯杯茶和溫。經理[illegible]……相信經理不會見怪的。今天是我的升級十週年。

春飛魚

毛　帆

春天三月，在日本伊豆諸島近海，可以看到一羣美妙而壯觀的魚……

蔣朝黑綱錄

陳少校

「戴公館」好戲連台　周養浩實施狡計

還有一個叫做周志英的女特務，也先後在息烽關了幾年。原因是她在一九四一年被戴笠「吃」過之後，便以爲眞的被看中了，便一再去纏戴。其實戴不過爲了玩玩罷了，如此一來，戴怕事情過於張揚，於他的威嚴不利，一氣之下，便把她送往息烽，在那裏「優待」了兩年，到一九四三年「軍統」的「四一大會」前半個月才釋放。她以爲那位「老板」已回心轉意了，回到重慶，又塗脂抹粉，送上門去。當她到了曾家岩的「戴公館」時，警衛一通報，戴不但不理她，並要她馬上走，她因而就放聲大哭起來。戴一聽哭聲，怕她哭下去，使自己臉上難看，就叫她死了這條心。這眞叫大無恥無恥，說死也不再離開。

戴笠氣起火來，拿着馬鞭就打，可是打也打她不走。其時戴的總務處長走進來，勸周志英離開，戴也乘機要走。豈料周一撲，便把戴的腿抱住，使戴無法脫身。於是他更跳起來，用皮鞋向她亂踢。結果戴叫來了兩個人來，才終於把她拉開。用打解決不了問題，戴又吩咐人去騙那周志英，說要用汽車把她送到另一處公館安置，可不許對別人說。這一騙果然生效，周就離開曾家岩。誰料被送去的並不是甚麼「戴公館」，而是「白公館」。她在那裏被關了兩天，又再被送回息烽去。一直關到戴笠死後，「軍統」裏有人向毛人鳳提起這事件，在一九四五年間，才被釋放的。後來，不過神經已有點失常。像這類已經公開的醜事件，在一九四一到一九四五年間，就發生過七八次之多。

戴笠這個特務頭子，因爲天天胡搞，且常服用美製壯陽藥，身體愈來愈壞……[illegible]

……但正是這樣的一個大特務，在一九四三年[illegible]……息烽集中營主任之後，却實行起所謂「開明管理」，「改革獄政」來了。

周養浩本來是「軍統」裏的一個「老特務」……[illegible]……由此種種，他在「軍統」中特別受到信賴……（八十）

不問蒼生問鬼神

丁　人

[illegible]……有人說：「蔣幫官兵……」……不知道多少次的所謂「反攻」……

其實人似乎有一種根深蒂固的習慣，即是：遇着自己解釋不了的事件，不是歸咎命運……

論沈昌煥應否辭職

一　沈

沈昌煥正與萊茵鄉……[illegible]

國大現形記

第十八回　圓畫不當頭且爭半米　抹塗太順手互校訛文

却說南霸天用他那高大的嗓門，向衆選舉監督的事員提出要求，把那張圓在兩人名字中間的選票……[illegible]

小說林

一七四：綺文出現了

「不過吧！」綺小姐說：「我沒有欺騙你們。」
「那末爲什麼不上班呢？」金倚文問：「你怎麼得？」
「前天我看見她也沒有上班。」「小姐說：「我想來必是她病了，小姐不高興，就不上班了。」
……

第十八回

……「金先生，你的秋文回來了，要不要叫她過來？」
「謝謝你。」金倚文笑說：「我正想找她。」
……

六十二　佔有狂與虐待狂

安東尼的這個心願，在任何正直的人聽來，都會覺得，那是如何地卑鄙，荒唐的……
……

大唐游俠傳

第八回：俠士拚仇拋一死　片言折禍結新知

……

……（四六）・版權所有・

十七、[illegible]

……